重慶商務日報

（本館住重慶商業場市商會內）（今日出版三大張）

出版號　第五千〇六十九號

電報掛號　零五一(三)(二)　電話　借用一一三號　重慶商業場市商會內渝商印書館代印

各種機器電料　[illegible]到零市批發均極便宜　重慶小什字大同機器電料公司啓

暫寓營業歡迎各界惠臨接洽一些　[illegible]馬路新城門面完全[illegible]

重慶聚興誠銀行啓事

啓者聚行昨奉國民革命軍第二十一軍司令部訓令內開爲令飭遵照事案查本部前破獲太華樓嗎啡案主要逸犯余松茂尙存該行洋計二千一百二十四元叁角陸仙正現該犯既已逃颺俟緝獲另案辦理外所有該款應予全數沒收提賠充獎其餘歸公以示懲戒除派本部書記張羽書前來提繳外合行令仰該行卽便遵照辦理錄令轉呈法院備案此令等因奉此查余松茂存款聚行其存摺爲壹千零二十八號並取有支票壹本已由五千七百廿六號裁用至五千七百三十七號由五千七百三十八號至五千七百五十號尙存留未用除遵令將余松茂所餘存款二千一百二十四元二角六仙正交付提款委員扯去印收幷向法院暨各機關分別具狀存查外所有余松茂持有聚行一千零二十八號之存摺壹個及所餘留之各號支票應卽作爲廢紙無用特登報週知此啓

生利與儲蓄，要雙方並進，就如駕車的兩匹馬一樣，有一個不走，都是不行的，

雙方並進

四川美豐銀行儲蓄部

重慶中國銀行零星存匯簡章

本行爲迎合顧客心理不使有久候之煩特將零星存匯款項由營業股設員專司直接收付以期節省時間手續迅捷茲訂簡章於後

（一）零星存款隨兌凡每筆收付款額在二百元以內者直接由營業股收付隨到隨辦‧逾額仍照向章由出納股收付（一）（二）特種定期存款利率格外優待‧定期一年年息一分一釐此種存款分（一）（二）（三）三種‧（一）五十元起碼以後另照向章辦理（二）三種存款五元百元以上者存五十元尾數不計存入此項存款‧一年以後收起息計算須按照存款不多待期限至第一次存一千元者此項存款特別優待訂定年息亦照章計算按年計息以上年限‧存款人亦照存款者按年計算利息凡六分以上照計算到期取款者定期息到期取者照例計算利息以大洋小洋取息款數期限[illegible]

假定存入洋五百元

期限	每月一取每次利息	每三個月一取每次利息	每六個月一取每次利息	每九個月一取每次利息	每年一取每次利息
二年	四、〇〇元	一二、七五元	二七、〇〇元	四二、七五元	六〇、〇〇元
三年	四、二五	一三、五〇	二八、五〇	四五、〇〇	六三、〇〇
四年	四、五〇	一四、二五	三〇、〇〇	四七、二五	六六、〇〇
五年	四、七五	一五、〇〇	三一、五〇	四九、五〇	六九、〇〇
六年	五、〇〇	一五、七五	三三、〇〇	四一、七五	七二、〇〇

啓者茲經本會議決定期于國曆二十年三月八日（星期日）午前十二鐘假木牌坊英年會開第二次常年股東大會會議各項事件除專函通知外特此週知務望屆時撥冗早臨是爲至盼此致

重慶平民銀行各股東大鑒

重慶平民銀行董事會啓

重慶中和銀行特別啓事

啓者本行訂於國歷三月十六日午刻在重慶陝西街總行地點召集常年股東大會報告上年決算案除分函通知外特登諸報端以便週知屆期務希各股東惠臨爲盼

重慶中和銀行董事會啓

大同公司特別啓事

啓者本公司全場產業歷經股東會決議變賣解散公司當卽呈請市政府地方法院備查在案昨開第十五次股東會又復嚴切督促進行當由股東會選出清算委員王輔廷趙資生溫少鶴曾禹欽李奎安湯子敬張茂然張茂芹石榮廷汪雲松程元直十一人組織清算委員會就本公司辦事處正式成立推定王輔廷李奎安石榮廷爲常務委員並由常務委員推王輔廷爲主理辦席解散一切事宜限期結束以清手續特此登報聲明尙希各界諒察爲幸

重慶商餘白貨公司招股

本公司本三年來之經驗，現已決定擴充營業，添募股份，以足十萬元爲準 並已採定上都郵街地址建築商場，尅日興工，茲爲開放事業，普及股份起見，特訂招股簡則如左

一、每整股一百元
二、每小股一十元
三、股款隨認隨繳
四、股息月利八厘從交款日起算
五、代收股款處狀元橋重慶市民銀行及商業場平民銀行
六、股東購貨永享九折優待
七、印有詳章函索卽寄

擴充籌備處設重慶上陝西街第九號

商務印書館的……中小學教科書一概到齊……足敷全川一年的需要・

本館教科定價最低以求直接優待讀者！

南耀商號緊要啓事

敝號銀錢及貨物往來向以正式號章爲憑並以洪戒虛蓋章負責所有號內職員學生等銀錢事項完全不與敝號相涉前併再三登報聲明茲恐日久遺忘特再鄭重申明對於號內職員學生等銀錢來往敝號不負絲毫責任至敝號前所出紙烟欠數條子統請於三日內前來理清過期作爲無效又學生鄧士霖已早開除出號此啓

南耀商號啓

謙壽分夥啓事

啓者小記於民國十七年在渝夥貿棉紗等業本年股夥議決收歇已於貳月底將進出賬目公同澈底算清各股夥股本及應得官鴻息如數出訖載明撤夥簿圖書，據當衆燬銷所有內該外欠一切銀錢手續均料理清楚除報告社會局暨同業會註銷牌名外特再登報聲明

留春幄啓事

本月四號起照常營業歡迎各界

留春幄謹啓

中外新聞

全國將劃分爲六十一餘省

閻錫山購輪票將起程赴日

上海特約二日電　**蔣光鼐部入贛協剿共匪**

又電　**閻錫山購輪票將起程赴日**

又電　**國府急修川漢鐵路，**

又電　**國府令獎給劉鎮華等勛章**

又電　**莫德惠抵瀋陽，**

又電　**立法院通過銀行法，**

又電　**中政會審查縮小省區案，將全國劃分爲六十餘省，將來交國民代表會議決定，**

北洋系謀活動

二日天津電，北洋系包圍張學良，又電張宗昌齊燮元段祺瑞等，盤居大連，傳有某項活動，又電閻錫山以四十萬元巨款在大連建花園一所，

又電　**英工黨摩斯萊組織新政黨**

胡漢民辭職照准另選林森任立法院長

★蔣中正等提議由國民會議制定約法

★林森未回京前由邵元冲代立法院長

民國社南京二日電　中央執行委員會冬（二日）上午十一時在中央第一會議廳舉行臨時會議，出席委員丁維汾，葉楚傖，朱培德，于右任，戴傳賢，孫科，蔣中正，列席李煜瀛，周啓剛，克興額，吳敬恒，張人傑，王正廷，王伯羣，程天放，邵元冲，孔祥熙，苗培成，劉蘆隱，馬超俊，余井塘，陳布雷，蔡元培，王寵惠，陳立夫，主席丁維汾，茲探誌決議案件如下，（一）蔣委員中正，戴委員傳賢，葉委員楚傖等十二同志提議召集國民會議，應於三民主義及訓政範圍以內，黨與全國人民共同制定約法，以樹久安長治之宏規案，決議，通過，并推定吳敬恒，李煜瀛，于右任，丁維汾，王寵惠，蔡元培，葉楚傖，邵元冲，孔祥熙，邵力子等十一同志爲約法起草委員，并推定由吳敬恒，王寵惠二同志召集，（提議原文）本黨秉承總理遺教，在此軍事結束，訓政邇行之時，召集國民會議，其目的在依承總理所定，謀全國之統一，於三民主義範圍以內，立本黨與全國人民共同遵守之約法，作眞正完成民憲政府之實現，此種約法，爲中國民族整個的責任，至訓政信仰本黨不得不於再三慎重討論之後，拘堅定之決心，根據總理所指示，以確定其範圍，於國民會議中，樹久安長治之宏規，是否有當敬請公決，蔣中正，戴傳賢，于右任，丁維汾，葉楚傖，孫科，朱培德，蔡元培，張人傑，吳敬恒，王寵惠，李煜瀛，（二）胡漢民同志因國民會議卽將開會，本人不足肩重要繁劇之任，辭國民政府委員，立法院長本兼各職，決議，通過，并選任林森同志爲立法院院長，邵元冲同志爲國民政府委員兼立法院副院長，在林森同志未回京以前，由邵元冲同志代理院長，

印督覆書甘地

最妙勿咎已往

十日新德里訊，甘地前致書印督歐溫，要求澈查對警察待非武力反抗者之暴行，並以此爲試驗事件，茲據印度斯坦時報阿拉哈巴訪員聲稱，印督歐溫覆書甘地，謂警察之態度，非常良好，要知全印大會之職務員亦往往不能遵行大會嚴戒勿用武力之命令，總之，今日局勢已變，最妙莫如勿咎已往，書中又責全印大會尙未協同引起和平之空氣，當一月二十五日慶祝紀念節之暴動，尤屬失宜云云，

教導第五師

蔣定五日在滬檢閱

二日上海電，蔣主席定五日在滬檢閱新編之教導第五師

焦易堂發起國醫整理會

▲訂三月十五日在首都舉行

▲請各處醫藥專家派員出席

南京二月五日訊，焦易堂等頃發通電云，各省市醫藥團體代表，醫藥專家，各報館，各海外醫界僑胞均鑒，吾國醫學導源邃古，四聖相繼，推闡益精，中世而來，視同星相，靈素精義，闕而不宣，乃者中央政會議決設館，冀以科學方法，整理固有文化，同人稟承斯議，徵求發起，假定會所，着手籌備，迭經函布，計邀噻及，現定三月十五日，在首都舉行發起國醫大會討論進行辦法，並請每省各派醫藥代表三人，至五人，每市二人至三人，每團體一人至二人，來往川資，由各省市縣醫藥團體担任，尙希屆時賁臨指示一切，伏以衆擎綿茲絕學，高軒在望，臨電依馳，中央國醫整理會，籌備委員，焦易堂，陳立夫，周仲良，彭養光，陳郁，陳奠圯，施今墨叩，

大批宣傳隊

在贛分十隊工作

國際社二日上海電，總部剿匪宣傳隊伍百餘人，昨至贛組爲十隊，以五隊分配於剿匪部隊中，以五隊分佈於收復區域，解釋共產主義之謬誤，期一般人民澈悟，

○……○

重慶道門口勝家公司內

女子縫紉學校

開學

日期	三月六日午前十二鐘開學期前報名
學科	機器縫紉，裁剪，機器繡花，配機
學期	兩月畢業
學費	一律免收
年齡	十二歲以上
食宿	買機學習，可寄食宿，食宿電燈費每月七元
詳章	索閱卽奉

北平籌開博覽會

平商會繁榮平市之建議

（北平通信）北平舉行博覽會事，喧傳已久，總商會主席冷家驥等前特具呈市府請速組織以慰民望，當經市政會議決建議行政院速籌進行，並由市府批示總商會，已據情轉呈行政院詳核，茲錄總商會原呈於後，是爲申請事，竊查繁榮北平之策甚多，然實行無期，何異望梅止渴，仍無補于實際，北平舉會博覽會業經決定實行，百萬生民企望早一日實現，早得一日之救濟，然組織之責權在鈞府，應請飭下趕速組織，以慰市民觖望，除呈河北省政府文化委員會請求速將該會章程編訂實行外，謹呈北平市政府，北平總商會主席委員高倫堂冷家驥楊以儉，

大樑子重慶拍賣行啓

羊子壩新豐街聯中校地皮佃戶先生台鑒

聯中校委託敝行變賣之各處地皮現將辦理完畢惟以佃戶住址不悉者敝行無法通知茲特登報奉告凡該處地皮佃戶未接敝行通知者務請於十五日內惠臨交涉幸勿遲誤爲要此啓

二月二十七日

何應欽誥誡勦匪軍

南昌通信，何應欽日前蒞省，積極籌劃勦匪，昨五日以蔣總司令名義，電令湘鄂贛閩四省勦匪軍，一致遵守，以利戎機，而保軍人令譽，電云，一查愛護人民，本軍人之天職，整飭紀律，始勝算之可操，共匪爲禍，非不易殲，第有少數軍隊，不守紀律，致失民衆之信仰，因之畏軍隊而親匪盜，危險何可勝言，茲特列舉六項，仰卽飭屬遵行，（一）應竭力愛護民衆，此後不准有粗暴非禮之行爲，（二）不准強取民間之一草一木，以及強拉夫役，勒派糧秣等事，（三）嚴禁包庇烟賭，（四）各部隊所設之盤查哨及檢查所，對於往來行李之檢查，應派官長監察，不得故意留難，以及有扣留良民行李，或藉故沒收錢物之行爲，（五）勤務公差外，無特官兵自由外出，（六）交通機關，以及船隻汽車等，應特別保護，非有當地高級長官命令，各部隊不得擅行扣用，凡我軍人，須知民衆爲軍隊命脈，對於以上六項，務須絕對遵守，以利勦匪軍事之進行，而保軍人之名譽，倘視同具文，當按律嚴懲不貸，總司令蔣中正何應欽代歌參印，

比京製造毒氣

空氣變爲毒霧

國際社二日比京不魯捨拉電，去冬十二月莫斯山濃霧毒斃居民事，近日復發現於比國境內，聞諾爾及司克興地方附近，受害充烈中毒居民已三十人，據當局調查之報告，謂致死之由，絕非毒霧，實烈日城製造廠毒氣爲害之故，

國民會議議場

八角形似劇場

面積一萬方尺

（南京五日訊）國民會議議場，日來正日夜趕修，式爲八角形，結構似劇場，全部面積二萬五千七百方尺，自地面至頂尖，高百零四尺，全部共分上中下三層，下層有前廊，橫四十七尺，縱二十一尺，兩旁樓梯衣帽盥洗室，禮堂直徑九十一尺，高五十四尺，中層有樓廂及客廳，樓廂有座位七百十四座，客廳面積千零三十四方尺，上層爲樓廂會議室射影室，樓廂有座位六百五十六，會議室面積五百二十方尺，合三層，共得二千七百座，

○……○

國府冬日令

民國社南京二日電，國府冬日令，兼行政院院長蔣中正呈，據江蘇省政府主席，葉楚傖呈稱，財政廳秘書長李味廷，莊希一等，另有任用，請免本職，應照准此令，兼行政院院長蔣中正呈，據江蘇省政府主席葉楚傖呈請任命許功冲爲江蘇省政府財政廳秘書，應照准，此令，

倫敦航郵機

直達非洲中北部

國際社二日倫敦電，星期六日晨，英國皇家飛行隊西德烈號飛船，自倫敦出發，由新航線駛往印度，途中凡經非洲北部及中部，隨帶貨物甚夥，郵件亦五十包，總計信札不下四萬云，

國際航空協進會

三月十日香港舉行

美航專家飛行來華

本報二日上海電，國際航空協進會，定三月十日在香港開代表大會，聞有美航空專家駕新美機由紐約渡大西洋繞歐洲來華，該會正準備歡迎中，

日人也重節孝

日富翁多金無子

請官署妥爲處分

節婦孝子始享受

（東京一日訊）日本靜岡縣小笠原郡佐倉村居民有石神熊吉者，年五十八歲，特於三十一日赴該縣清水警察署請願，因自已持有三萬元之財產，親子石神弘在數年前失蹤，又在三年前其老妻亦因病死亡，自身既有年歲，何日死去，不能斷定，而目下對此三萬元財產之處分方法，極感困難，一方請求警察官署，設法搜查其已失蹤之親子，一方倘逃子不歸自已死去，卽請警察署將此三萬元，加以妥當處分，惟此款授與之條件，須以節婦孝子爲限云，

中央政治校招考

國際社二日南京電，中政校致試新生報名者達五六千人內計中級學校畢業者四千數十人，專科學校畢業者五六百人，大學畢業者亦約三百人，

晉省銀行之過去及現在

鈔票四千七百萬無法維持

（太原通信）山西省銀行，正式開幕於民七，原由舊日之官錢局所改組，係官商合辦性質，以官錢局之資底，作爲官股，另招商股一百萬，共計資本總額二百萬元，自始至今，卽爲閻之岳丈徐一清氏一手所包辦，設總行於太原之鐘樓底，與中國銀行毗鄰而峙，巍然並列，爲井垣名建築之一，在該行未產生前，各項官款，均由中國銀行，及官錢局所分理，比以該行雖附有商股，實際確爲省立銀行，於是一切官款，乃漸被該行所獨佔，初期營業，尙循規蹈矩，一本銀行成規，彼時所發鈔票，雖僅周行省垣及附近各邑，然信用尙著，該行以特有後援，乃隨政治局面而日益澎漲，歷經擴充，匪惟設分行支行於山西全省各重要城邑，且竟遠及平津察綏焉，在去年間，晉南偏僻各邑，尙有拒絕使用者，自前任財政廳長孟元文氏實行其一四比價（卽每元鈔洋，祇准換銅元票四百枚不准自由增減）及嚴厲取締各縣商號所發私鈔之二大政策後，於是該行鈔票，乃普及於全省，而全省一千三百萬民衆之生命，亦全數悉握於該行之手矣，該鈔在北伐前，尙頗爲社會所信仰，自民十六冬，晉軍動員，閻令一律停兌後，彼時人民，卽呈極度之恐慌，究以閻氏猶在，負責有人，故尙得苟延殘喘，以至今日，茲者軍事失利，閻氏逃亡，省鈔價格，一落千丈，現任當局，雖尙允竭力維持，然巧婦難作無米之炊，恐將終屬望梅止渴，該行發行總額，據官方報告，雖爲四千七百餘萬，然社會紛傳，有謂七千餘萬者，有謂一萬萬一千萬者，個中眞象，殊難明瞭，在閻未走前，該行尙存款一千二百餘萬，除閻臨行私自提去六百萬元，發還商股，用去百餘萬，數次撥提軍費二三百萬外，現時所存者，尙二百餘萬，若以該行之存款分配，卽爲官方所宣佈之四千七百餘萬元之計，每元亦不過僅可得四五分之數，目前每元雖僅可値三角有餘，然已物價飛騰，較前三倍不止，薪桂米珠，其今日晉人之謂乎，民衆雖蒙若大之損失，雖感若大之痛苦，然該行之首事者，則無不腰纏數百萬，總理徐一清，協理曹俊臣，鉅富之名，久已轟傳一時，而今則奉閻氏諭，將商股退還，省行交還省府，鈔票問題，置若罔聞，日來省市黨部，以及各民衆團體，均以沒收逆產，整理省鈔爲請，中央政府，以及本省當局，究將如何處理，吾人殊無從逆測云，（一月二十六日）

校讀　青德

揭取乾隆遊江南中一段精彩故事　方世玉打擂台　第二集初次登場

方世玉打擂台　小英雄　任潮軍　文　勇　主

却說方世玉一脚踢死惡霸雷洪那料惹下滿天大禍雷徒四下設天羅地網要想兜擒世玉那知世玉本領出衆奈何他不得用計將他父親騙去世玉孝心彌篤出死入生與雷徒使計用術鬭得翻天覆地……得六歲的女小英雄幫助更打得衆徒落花流水……斧下救出看至此能令人心弦緊張

票價　包廂劇元八千文　特別銅元四千二　二樓女座三千文　三樓男座三千　三樓女座二千

預　試談二角常批一元　雙批二元終身五元

鄙人發明蓉城精究鐵板神數有年乃能預知吉兇禍福得失榮枯一經推詳無不如見如響歷年以來遍遊南北各名省所判決者有……

住址　順　大　預　談相能識　諸君如有心

英保守黨彈劾政府案被否決

史諾登力言財政困難　閣員全體願減薪什一

十一日倫敦訊，保守黨今晚在下院動議彈劾政府濫增支出，辯論良久，下院以三一〇票對二三五票否決保守黨之動議，自由黨投政府票，十一日倫敦訊，保守黨艾文斯提出彈劾政府濫增支出之動議後，財政大臣史諾登在下院發言，謂國家地位嚴重已甚，不得不採行嚴厲而招不快惡之方法，以維持預算案之平衡，而便利實業之恢復，與處時代易於敷衍之支出，在工業大衰落，且亦無從加稅之時代中，則爲不可能事，本屆財政年底預算短缺必多，已無庸諱言，過去一年內，英國失業大增，此種出人意外之担負，無論世界各國之預算案，咸不能堪，支出既增，收入則減，出產力低落什二，然英國信用在今日較五年來任何時期爲高，各大實業國中受實業凋敝之影響者，以英國爲較少，但英國地位中有容易受損之一點，即英國爲世界最大財政集中點，他國莫不注視英國是也，是以英國必須維持其財政名譽，世界各國之勝日前難關耳，英國並非需甚大之努力，但需各方暫時犧牲而已，閣員在普遍的犧牲中，將有實在之供獻云，自由黨麥克倫主張指派少數獨立委員會條陳減少國家支出之便於實行合乎法律的辦法，保守黨楊格稱，財政大臣所發之言，乃大戰以後最嚴重之宣佈，但猶未足爲彈劾案之答覆云，保守黨賀恩稱，目前困難，由於工價高與捐稅高，英國現所費去之鉅款，雖世界最富國亦莫能堪，現必須有大撙節，必須有大減扣，或減工價，或減稅捐，政府不可不決定之云，（工黨呼曰減戰債）彈劾案因政府多七十五票，遂不成立，自由黨所提出指派小股委員會條陳減少支出方法之動議，後爲多數議員所通過，

路透社十一日倫敦訊，今夜財政大臣發言後，閱者對於孰應犧牲一層，頗多駭測，乘意全體民政官員概須減薪，工黨黨員頗慮僱主將以史諾登言論爲口實，同時有數種工業之職工，已聲明裁減工資之無理由，據一般人意見　史諾登特向同黨警告大規模社會事業計畫之不可能，無論如何，今晚言論勢必引起工黨內部之嚴重反響，此乃無可疑者，再今晚爲保守黨結束辯論者係賀恩氏，而非爲邱吉爾氏，可見邱吉爾因印度問題與包爾温意見不合，現已將未來保守黨內閣之財政一席讓與賀恩矣，十二日倫敦訊，今日消息，英國閣員已議定願減薪什一，蓋從財政大臣史諾登昨夜所發在普遍的犧牲中、閣員將有所貢獻之請也，

勝家公司堆棧啓

堆費相因　棧單押款　貨品保險　代運中漢

接洽處　渝道門口勝家總公司　千廝門外豆腐石址

馬曉軍談　桂局善後

總司令部參議馬曉軍，奔走桂局和平，斡旋長力、前應中央召、在京與黃紹雄伍廷颺等，會同商議桂局善後，黃氏等出京後，馬亦由京返滬，記者往馬氏寓次訪問，據談，桂事和平解決，已告一段落，其辦法大致已散見各報，最要者爲李宗仁，白崇禧，張發奎，給以考察名義出洋，部隊交黃紹雄負責縮編，桂局善後期間，定爲三個月，軍隊遣散費及各種善後款項，由中央酌爲貼助，入桂之粵八路軍，分二期撤退桂境，第一期，由賓陽撤退至橫州桂平，第二期由桂平撤梧州返粵，黃紹雄伍廷颺及陳適三君，最多在滬勾留一週，即乘輪赴港返桂，余同行否尚未決定，大致余擬留京接洽一切云，

韓復榘縮編完竣

▲共四師三砲團一獨立旅

濟南通信，韓復榘部第三路軍原有孫桐萱之二十師，曹福林之二十九師，（每師三旅每旅三團），谷良民之二十二師，展書堂之七十三師，喬立志之七十四師，（每師兩旅每旅兩團），雷太平之手槍旅　此外二十師尚有李宜德之迫擊砲團，孫樹林之砲兵團，二十九師尚有王毓璞之砲兵團，統計五師一獨立旅三砲兵團，年前奉令縮編，孫桐萱，曹福林兩師編爲甲種師，谷良民爲乙種師，師長番號仍舊，展書堂師改編爲二十師之五十八旅，喬立志師改編爲二十九師之八十六旅，但韓以砲兵過多，新編制師內無砲兵團，故請准中央，孫樹林李宜德王毓璞三砲兵團仍舊，惟仍以編餘軍官過多，安插甚難，請准中央，將喬立志八十六旅仍改編爲七十四師，照丙種師編制，以喬爲師長，兩旅長則由該旅三團長馬貫一傅國會陳兆馨三人中擇任，谷良民之二十二師係乙種師，每師兩旅，每旅二團，故將六十六旅李益智部之兩團併入六十五旅唐魏遜部，調李爲二十九師八十六旅旅長，由該師八十五，八十七兩旅中各挑一團編成，現喬李均已赴京聽訓，回濟後，便着手縮編，雷太平之手槍旅，直屬省府，將以前山東警備兩旅之餉，移作該旅之餉，韓部第三路軍至此乃縮編完成，共爲兩甲種師，一乙種師，一丙種師，三砲兵團，及省府直屬之手槍旅一旅，茲錄各師旅番號及長官姓名如下，（一）二十九師師長曹福林，八十五旅旅長李漢章，八十六旅旅長李益智，八十七旅旅長榮光興，砲兵團長王毓璞，（二）二十師師長孫桐萱，五十八旅旅長展書堂，五十九旅旅長趙心德，六十旅旅長馬進功，迫擊砲團團長李宜德，砲兵團團長孫樹林，（三）二十二師師長谷良民，六十四旅旅長常純孝　六十五旅旅長唐魏遜，（四）七十四師師長喬立志，（五）手槍旅旅長雷太平，一團團長賈本甲，二團團長吳化文（六日）

華北財政會議延期原因

瀋陽通訊，北方財政會議，原定會期十日，茲因議案過多，決定將會期延長，在過去之十日中，該會議決並討論已結果案件，業經發表九項，（一）歲入歲出，應將國家與地方界限劃清以免混淆案，主席張學良交議，（二）劃分國家與地方歲入歲出案，遼甯財政廳長張振鷟提議以上兩案併案討論，議決遵照十七年部頒標準辦理（三）請飭國稅征收機關廢止商包制度案河北財政特派員荊有岩提議，議決凡從前所有包納捐稅，無論屬之國家，屬之地方，應一律取消，改歸官家直接徵收，其有因期限未滿爲條件合同所限制者目前暫可照舊辦理，但期滿時仍應取消，（四）劃一消費稅稅率並一稅之後不再重徵案，遼寧財政廳長張振鷟提議，討論結果，特種消費稅稅率，東北各省應取一致，其規定各種詳細稅目，應另會商，（五）籌辦遺產稅所得稅敕陳管見案，河北財政特派員荊有岩提議，（六）提議籌辦遺產稅案，遼寧財政廳長張振鷟提議，（七）提議籌辦所得稅案遼寧財政廳長張振鷟提議，上三案併案討論，議決，所得遺產兩稅，按現在情勢論，勢在必辦，自應排除各種困難行之，請部核准以一年爲籌備遺產稅期，以半年爲籌備所得稅期，（八）提議限制免稅案，遼寧財政廳長張振鷟提議，議決免稅物品，遵照中央規定辦理，凡免稅運照，應以財政主管機關爲發行機關，（九）東北各省區市準院部令裁釐，改辦統稅特稅及營業稅，有應先決問題，次決問題，分斷條例請公決案，吉林財政廳長榮厚提議，甲，先決問題，一，東北各省市區舊有捐稅，某種應認爲釐金，某種認爲類似釐金，必先一一指定而後能知某種應裁，某種不應裁，應裁稅種類既經確定，而後能知損失概數，應否由東北各省區市，各將應裁捐稅，逐細列單交會審核，此應先決者，討論結果　各省區市將應裁稅目逐細列單交部會審核，請於一二日內送到，一，裁撤釐金及類似釐金，各省區市舊有捐稅，固有損失，而改辦統稅及特稅，亦有損失，國家稅與省地方稅固有損失，而縣地方稅亦有損失，應否將各種損失，分別列單交會審核，此應先決者，討論結果，國稅，省地方稅，縣地方稅，分項開列總數，單，於二日內送到，一，部定應徵統稅貨物，計有十九種，究竟各省區市，現有統稅貨物幾種，現有特種消費稅貨物幾種，必不能盡有，亦不能盡無，應否各開清單，交會審核，此應先決者，討論結果，原定品目種類，及估收稅數，並擬加品目稅數，均開單送會審核，請於一二日內送到，一，部定五種統稅，只捲烟麥粉兩項，定有稅率，其餘火柴水泥棉紗三種稅率，均未頒定，應否俟部定辦法頒布後，再行遵辦，抑由會先行核定劃一辦法，此應先決者，議決應俟部定辦法頒到後，再行查核舉辦，

孫寶琦略歷

（上海訊）前國務總理孫寶琦，羅大腸癌，在本埠逝世，享年六十四歲，曾誌日前本報，孫氏略歷，孫字慕韓，浙江省杭縣人、前清由法部左丞出任直隸道，轉入外交界，光緒二十八年爲法國公使，次爲駐德公使，津浦鐵路總辦，宣統二年任山東巡撫，第一次革命後，熊希齡徐世昌之各內閣爲外交總長，民國四年一月爲審計院長，五年四月入段祺瑞內閣爲財政總長，兼任鹽務署總辦，次任稅務處督辦，其後歷任經濟調查局總裁，飢饉救濟局督辦，揚子江水利委員會委員長，外交問題研究會長，民國十三年一月爲國務總理，十四年八月調任駐俄共和國全權大使，未赴任，十六年四月辭職，年來迴避政塵，在大連及上海方面度其安適生活，

青海虎絨馬褂料恭逢裁厘運動大減價

原價每件九元，現在減售六元，空前未有便宜，千年難逢機會，各界人士喜歡，快開跑步來買，運到售罄向隅，有拂佳意盛情，

永興隆綢號廉價廣告　總號陝西街　支店縣廟街

(羅馬是藝術創造的故鄉；巴黎是藝術建設的新巢)

觀此可知羅馬巴黎之文明，均由藝術才能表現出來，故云藝術爲文明之母，因之，沒有藝術，就沒有文明，先生要用雙雁書社的藝術牋封，故先生文明，

石友三參議果加入共黨耶

杜眞生忽化名王元文　曾拐款三十八萬潛逃

天津訊十日晨在裕中飯店捕獲之杜振聲，即杜眞生，曾充石友三參議，密謀爲石購辦軍火竟拐款三十八萬元逃匿，致牽連新中國廣告社經理李散人被押，迄今未放，前日杜偕同黨韓鎮，復由大連來津，化名王元文，召集同黨，祕密活動，被公安局探知，遂以迅雷不及掩耳之手段逮捕，該局昨今均在夜審中

北平訊，昨津捕共黨三十餘，係裕中飯店開會，決派員混入晉南北編遣軍隊工作，首要杜眞生，前充石友三駐津代表，曾以購軍火拐款赴大連，此次回津參列會議，倘有二屆候補執委韓某亦被捕，津工部局報平使館，謂反動嫌疑則有之，是否共產，則須偵審，倘有牽涉雜牌軍要人及左派某某等活動云

甘肅代表爲災民呼籲

甘肅賑務委員會代表楊作榮來京，爲甘肅難民呼籲，向中央賑務會中央執行委員會及國民政府，請求援陝西爲例，請發行賑濟公債一千萬元與辦急工兩賑，并撥發急賑款項二十萬元，遴派大員親往發放，若上述兩項，難以辦到，則請將賑務會十八年議決撥發甘肅現款二十萬元內所欠之十六萬元，如數清發，派員發放，以濟眉急，原呈如下，呈爲懇撥急賑款項遴派大員親往視放并援例舉行賑濟公債一千萬元以恤災黎事，竊甘肅災情較豫陝尤重，甘肅省賑務委員會及各代表曩向鈞座陳述，諒邀洞察，此次甘肅省賑務委員會，特派作榮來京，爲民請命，實緣全甘民衆，年來死於荒旱疫疾地震兵匪之災者，爲數已逾二百五十餘萬，倘不下三百一十餘萬之衆，奄奄待斃之三百萬災黎，中央若不卽劃撥款賑濟，其必盡塡溝壑，可立而待，現當甘局，現倘主持無人，省內各實力派，勢成對峙，政府紛歧，民何以堪，哀我甘民，水火倒懸之疾未能咸減，而輾轉溝壑之封後災黎，情更可慘，懇祈鈞座　恤先總理博愛仁慈之精神，本賑災恤貧之宏旨，顧念全甘民衆，受惡逆部下之剝削宰割，士匪亂兵之焚燒屠殺，陷於水火之中者，五年於茲，中央鞭長莫及，災民呼籲無門，以致宛沉海底，倒懸亟今，忍痛翹盼，以迄於今，現幸統一告成，薄海同慶，西北災黎，中央必一視同仁，甘民困羸儒弱，無力自拔，國家爲民除害，豈能無責，惟以大憝未除，國難方殷，撥款賑濟，懇以陝省爲例，撥發急賑款項二十萬元，遴派大員，親往察放，安輯流亡，代給耕牛，以備春種而防饑饉，并由中央發行賑濟公債一千萬元，辦理急工賑，以培養地方已虧之元氣，善後西北，而樹國家統一和平之基礎，如以急賑數項一時遽難籌措，而嗷子遺，勢難久待，祈卽將鈞會中央賑務十八年議決特撥甘肅現款未發清之十六萬元，掃數撥發以救眉急，此又甘肅民衆日夜盼禱待命者也，是以不揣冒昧，備文呈請鈞座會，懇予照准，實爲德便，謹呈中央賑務委員會中央執行委員會國民政府主席蔣，甘肅省賑務委員代表楊作榮謹呈，二月三日，

張鈁部願入甘

十一日北平訊，豫西張鈁部已縮編完竣，張電京請辭豫民政廳長，願率所部入甘，實行墾殖，

感謝牙科醫生劉雨齋啓事

啓者肅中等，前患牙症，醫藥罔效，每一咀嚼，痛澈心髓，頻年以來，頗感不便，適於去冬，辱荷友人介紹此間容康牙科醫生劉雨齋先生，代爲療治，當卽延至龍潭防次，妙劑一投，立奏神效，痛苦全消，並將破壞牙齒修補完竣，迄今咀嚼如恆　實與自生無異，肅中等因感劉醫生妙手神奇特此登報鳴謝

穆肅中劉崇明啓

請勿赦張宗昌原文

青市黨部呈中央

『青島通信』本市黨務指導委員會，以張宗昌殃民禍國，罪在不赦，呈請中央通緝歸案，以伸國法，並通電全國一致主張，曾誌前報，茲錄該會呈中央原文錄次，竊查張逆宗昌前在反動軍閥盤踞魯境時代，劣跡昭著，穢德彰聞，暴戾甚於虎狼，殘忍過於梟獍，淫威所及，廬里丘墟，兵卒所經，屍骸枕籍，殃民禍國，其罪固應正典刑，讀武弄權，在法亦久稽顯戮，洎乎國軍北伐，亘憝遠颺，托庇東瀛，野心未戢，逍遙法外，甘爲帝國主義之爪牙，匿處海隅，覬以擴大會議通聲氣，此誠全國同胞之所痛心疾首而不能自已者也，今歲初，國府特頒大赦之令，與民更始，而萬死不足以蔽其辜之元兇大憝如張逆者，竟亦妄冀網開一面，重禍吾民，聞訊之餘，不寒而慄，劫後元黎，固惶惶不可終日，而屬會下級黨部紛紛呈請勿赦該逆前來，創鉅痛深，談虎色變，相驚伯有，無怪其然，際此黨基初固，反動肅清之日，伏懇鈞會乾綱獨斷，執法以繩，對於罪在不赦之張宗昌，仍懸通緝歸案，嚴予訊辦，以張國法，而慰民情，奠國基磐石之安，慰海宇雲霓之望，庶不至以一時不忍人之心，而貽姑息養奸人之大患，披瀝陳詞，不勝迫切待命之至，

國府備款收買古籍古物

十日南京訊，國府以國內古籍古物，藏有者往往無力珍存，流散異域，應由政府設法維持蓄集，特令行政院，飭教部迅在文化基金項下，指撥的款，備價平允收買，用保國粹，

徵收營業稅率　綢緞非奢侈品

南京訊，行政院以中國絲織業受外貨影響，日形衰落，曾奉中央批飭妥籌救濟，並據實業部呈，以綢緞爲特殊國產，有保護必要，請令各省，徵收營業稅，不得列入奢侈品內，其稅率不得過千分之二，當經照准，茲據滬市綢緞業同業公會呈，以蘇浙創辦營業稅，其稅率超過限制外之七倍，請予糾正等情，飭令財部迅將該兩省所訂該項稅率，切實糾正，以符功令，

撤廢在華法權

中英將續開談判

十一日倫敦訊，保守黨仇人今日在下院詢及英國在華領事裁判權之談判，外相漢德森答稱，去年十一月二十四日倫敦接到中國關於領事裁判權之答案，英政府已愼重研究之，以便拍發訓電致駐華藍公使，不久藍公使可復開談判，至於中國提案，爲公共利益計，據此時未便宣言云，

張學良嘉慰晉將領

晉南人民困苦不敢呼籲

十二日太原訊各軍長現在協議，請戢等電張，盼速解決護路軍暨警備隊等問題，戢十一晚在山西大飯店宴晉將領，議決戢請各軍師長就職，憲兵已實行點驗，副座來電，備致嘉慰，各軍師部編遣點驗，急應早日進行，刻正計議編遣及裁編步驟云，（太原訊）各軍師長就職電，確係九日發，末署六日，係蔣七日來電促速編遣故，石友三一日電各軍師長賀就職，（北平訊）自晉來者云晉南各軍徵發益甚，人民驢馬積糧，俱被運走，縣長無辦法，紳士不敢呼籲，各軍仍舊招兵補充缺額，卽中央發餉充分，而各軍亦難確實行縮額，其原因在營團長以下人員，不欲縮小自己威權，遇缺額，隨時補入，不問有餉與否，無餉則就地徵發，暫人不知死所云，

新武記電影院

舊歷三月三日起至五日止連映三天　歡迎小英雄方世玉者千萬不可不看

第二集　孝子　名演　任靜菊及其妹

任潮軍的……轟傳全城不觀客莫不譽之爲小英雄令二集中復……不弱潮……一集更……更受歡迎也　任潮軍及其妹任靜菊兩位小明星破天荒大傑作

時間　午十二　晚六　場鐘開映

預告　錫藩公司去年……貢獻　金雞嶺　燒刀家莊　欲飽眼福請勿錯過

……家　住米花街九十八號　道友順天存挽留暫作樵相籍訪高明慨拯愚昧如荷見教無任歡迎各界諸君若有疑難盡興乎來一試焉　外埠函算加郵費一角　八一號

存……言……家　尚有不靈不取分文　……不計日

世界書局 中學教科書

最新出版　遵照教育部課程標準編輯　高人一等　聲譽洋溢全國

完全適合中等學生環境　各書具有最特殊的優點

初中黨義 六冊　高中黨義 三冊　初中國文 六冊　高中國文 三冊　初中英語讀本 一冊　英文文法讀本 三冊　分科初中本國史 三冊　分科初中外國史 二冊　混合初中歷史 六冊

高中本國史 二冊　中學師範世界史 四冊　分科初中本國地理 四冊　分科初中外國地理 二冊　混合初中地理 六冊　初中算術 二冊　初中代數 二冊　初中幾何 一冊　初中三角 一冊

混合初中自然科學 六冊　分科初中生理衛生學 一冊　活動人體解剖全圖 一冊　分科初中植物學 一冊　分科初中動物學 一冊　分科初中物理學 一冊　分科初中化學 一冊　高中師範論理學 一冊

最近出版 新書

中外歷史　名人傳記　文學　社會

近百年本國史 沈味之 一冊七角五分
近百年世界史 朱公振 一冊九角五分
本國紀念日史 朱公振 一冊八角
現代名人傳 唐盧鋒 一冊八角五分
中國名人傳 唐盧鋒 一冊八角五分
世界名人傳 唐盧鋒 一冊八角五分
現代文學類選 沈味之 一冊七角
中國歷代文學類選 周侯于 一冊九角
世界歷代文學類選 陳倫 一冊八角
世界新主義評論 朱公振 一冊四角
現代民衆常識 唐盧鋒 一冊六角

寫眞國術叢書

寫眞拳械教範 尚武進德會 一冊五角
寫眞形意母拳 尚武進德會 一冊一元二角
寫眞秘宗拳 尚武進德會 一冊一元二角
寫眞昆吾劍 尚武進德會 一冊九角
寫眞青萍劍 尚武進德會 一冊九角
寫眞八卦奇門槍 尚武進德會 一冊五角
寫眞鞭槍大戰 尚武進德會 一冊九角
寫眞ㄅ師虎尾鞭 尚武進德會 一冊七角
寫眞太師水磨鞭 尚武進德會 一冊七角
寫眞少林棍法 尚武進德會 一冊一元二角

世界書局出版

華光樓街 同福春

自製膏丹丸散精潔　咀片兼售南北各地　著名要藥誠信無期　言不二價

洋參　鹿茸　牛黃　麝香　蒙桂　老蔻　沉香　硼砂

黑錫丹　牛硫丹　紫雪丹　至寶丹　將軍丹　痧一粒　六神丸　保赤散

秘方培精固本丸　秘方調經和血酒　秘方加味龜鹿丸　秘方牛黃清心丸　安宮牛黃丸　當歸蘆薈丸　專扇大生膏　菩提萬應丸

名目繁多　不及備載　貴客賜顧　認明小記　招牌不誤

註冊商標 McK&R

久咳傷肺！日久成癆：速服生利老牌白松糖漿治咳藥水

專治咳嗽傷風氣管炎乾嗆哮喘肺痨肺炎痰及各種新舊咳病無不立見奇效大瓶二元小瓶一元　阿斯匹靈頭痛片專治頭痛牙痛傷風寒熱等症靈效無比每小盒十二片定價四角

本埠　醫院街口太和藥房　商業場華西大藥房　大梁子　中西大藥房　均有零售以上各種西藥欲購者請到該處庶不致誤此啓

經紹美商生利洋行　重慶分行三牌坊十三號信昌號內

感謝容康牙醫劉雨齋先生

余素患齒病時發時愈今春又發痛不可忍迭更牙醫均無效果後經友人介紹商業場容康劉雨齋先生診治用愛克司光照射知齒已壞非拔不可乃用精巧手術將齒拔去病即若失隨即鑲補完善與自生無異學理藝術精妙絕倫余深感佩特登報誌謝并望同病者勿交臂失之也江北縣縣長孫樹猷啓

大同機器電料公司廣告

大批西式火爐

新各種電[illegible]總[illegible]機

小記現在上城小樑子白龍池右手第一號　下城商業場西大街飛鴻堂實店

一〇八六　甲　一〇八六

她生理上的痛苦消滅了

婦人身體不佳者往往有他生理上的痛苦[illegible]立初中學校教員孫月清女士當他血衰氣衰的時候自然也不免有此痛苦但是現在却已十分減輕了何以呢他說「三年前鄙人嘗患月信不調經期疼痛體虛形瘦咳嗽頻頻屢服名藥未見成效適閱盛京時報載韋廉士紅色補丸調經治咳補血生精對於婦科尤有神效乃購數瓶試服之數日後稍見效果未幾咳嗽減輕經期準確疼痛全無食量漸增面容紅潤目下又能回校執教非韋廉士紅色補丸之功何能致此今特書以表謝忱」韋廉士紅色補丸不特爲婦科聖藥亦虛弱男子之良丹實爲世界上功力最偉之治病强身之神品

遠東總發行上海江西路四五一號韋廉士醫生藥局各藥房均有出售

孫月清女士玉照

特別警告

外表常能欺人故智者之觀察必以內容爲準因病求藥者必須堅持韋廉士紅色補丸影射紅丸雖屬價格低廉終究金錢虛耗因其外表縱係紅丸而內容斷然無補藥缺乏之必需之神秘原料也總之影射紅丸絕對不能等於韋廉士紅色補丸或與之功效相彷彿韋廉士紅色補丸乃是治療血虧腦疲消化不良未老先衰之聖品君必堅持此丸而務可

切勿自殺

自殺是志氣薄弱的行爲有知識有勇氣者是不會的然而自殺不一定要投浦上吊吞烟服毒就只便祕以致頭痛頭暈神疲胃弱肝胆失調痔瘡口臭也是自殺的一種此種自殺蹈之者無慮億萬而救之者祇有清導丸清導丸潤腸導滯和胃平肝凡患便祕而發生上述諸症者服之奇効　浙江餘姚坎鎭章君永濟云「鄙患便祕頭目暈眩身體虛弱後服清導丸數劑諸症悉愈精神愉快眞良藥也」清導丸各藥房均有出售或逕向上海江西路四五一號韋廉士藥局函購

陳世鴻牧師合家之玉照

高村五健孩

皆服用嬰孩自己藥片之稚子

高村僻處湘西交通梗阻醫藥極感困難然在該地景即會福音堂有陳世鴻牧師者家有兒女五人均稱康強茁壯果何法以致之乎陳君云「舍下小孩常患發熱肚痛蛔蟲等病投以十藥不甚見効延醫診治又甚爲難後知嬰孩自己藥片之功乃購備數瓶凡遇上述諸症發生無論那個小服即愈現在舍下兒女均得康強實嬰孩自己藥片之力也不勝感激」嬰孩自己藥片專治小兒食積腹痛發熱便祕嘔吐泄瀉傷風痰喘出牙蛔蟲等症凡家有小孩者均不可不備之也　總發行上海江西路四五一號韋廉士藥局　各藥房均有出售每瓶七角六瓶三元五角

山西太谷縣廣源興緊要啓事

啓者本號創製龜齡集定坤丹等藥已曆多年久蒙中外信仰各界嘉許無任感戴近因各外埠發生假冒本招牌之濫貨充斥市面希圖魚目混珠相習成風不惜損人以致被欺者衆被誤者夥屢承各省之相與函電詰問而敝號覺於應付是以齊十八年一月份起將所售之各藥一律改換最新式電版招票俾顧主易別眞僞藉資需用即齊此將作用之票板裝飾令行作廢並將前者發售舊票式之各貨完全撤銷淨盡以期杜絕假冒而釋衆慮希賜顧諸君注意新票即裝飾之藥爲幸謹此佈聞

牙醫師劉雨齋回渝

啓者敝醫師前應蓉城瀛洲師長電聘於國曆十二月六號親赴蓉瀆行營爲伊治療牙疾當時曾經登報暫行停診現已將伊牙患完全治愈於日昨回渝業經定於一月十號仍照常開診如各界牙患諸君欲到敝局求診准照後開時間親臨可也

午前十點起一點止　午后二點起五點止　非時不看　星期停診

……寫銀大小……念牌花瓶像相……

小記天寶謹成啓

□社

地址 商業場口新大街第一號　時間 午前八點鐘起 午後三點鐘止

花柳皮膚專科醫學士王培元

凡十九年十二月二十一號以前之借款證……經失去勿論何人拾得作爲無效或有款已交……而據未揭回者亦作無效此啓

省立女子職業學校招攷插班生

(一)、招收名額：農科十五名　工科十五名　商科十五名　普通科高級十五名　普通科初級班，本期改爲婦女職業速成班，招收新生四十名，另有廣告，請諸君注意，

(二)、入學資格：工農商科須初中肄業二三學期或同等學力者　普高須有高小二年級程度者　普初須有初小一二學期程度者

(三)、攷試科目：工農商科　中文　英文　算術　常識測驗　普通科　中文　算術　常識測驗

(四)、報名手續：繳最近四寸半身相片一張並納信金一元錄取者入堂時退還不取者取相片時退還錄取后不入堂者不還

(五)、報名地點：重慶字聖宮巷本校

(六)、報名時間：國曆二月五日起至三月八日止

(七)、攷試時間：三月九日至十日

(八)、繳費：學費雜費概不徵收但須繳保證金洋陸元在畢業時退還　住宿生須繳五個月食費洋二十五元至期終結算有餘作退不足照補若在期終試驗成績列甲等而品行優良境遇困難者得照章酌免全餐或一餐食費

中華民國二十年二月　日　校長　李光岱

四川省立女子職業學校附設婦女職業速成班招收新生廣告

一、宗旨　本班宗旨有二　（一）養成一般貧苦失學不能深造之婦女有自謀生活之能力　（二）使經濟優裕之婦女了解持身治家之正道并熟練家庭必需之技能

二、校址　重慶字聖宮街

三、學額及班次　學額四十名每年一班春季始業

四、課程　德育　國文　珠算　縫紉（中西男女服裝）　刺繡　湘繡　蜀繡　機器繡　織補　織物（分機器與手工兩種有織襪織衛生衣及手套毛巾等）（烹飪中西餐茶點）　新法洗染　家事　習字　手工　簿記　化裝品製造　體操　音樂

五、修業年限　一年畢業

六、報名時間及地址　國曆二月二十三日起至三月八日止在本校稽查處

七、攷試時期　三月九日至十日

八、攷試科目　國文　口試

九、入學資格　年齡在十六歲以上四十歲以下身體健全品行端莊曾在初小畢業或具有相當學力經考試及格者始得入學

十、納費　不納學雜各費其他應納各費如下　（一）初入校時繳保證金洋六元畢業時退還中途輟學者不退　（二）住堂者每期繳食費洋二十五元繳清入堂散學時有餘照退不足照補　（三）書籍制服各費自備約計洋五元

十一、獎助　本班各生中如有家寒好學品行端正經調查確實者遵照二十一軍部所訂獎助貧苦學生條例酌予津貼一餐或全餐以資獎勵

中華民國二十年二月　日　校長　李光岱

介紹警廳考取甲等內科儒醫

余君異卿蜀東巴邑人也幼通經史長習岐黃始受業於立三萬繼受業於漢三徐二夫子之門優游涂載其於傷寒風溫溼溫痰飲虛弱等症頗有經驗惟小兒驚風及婦科尤爲特長自懸壺以來頗有應接不暇之勢所遇險症均獲起死回生轉危爲安者難以枚舉同人等感先生施治之功而又嘉其技術之神用特介紹以鳴感謝凡我患病同胞幸勿交臂失之

診治處渝城米亭子大南郡卅九號

門診午前九鐘起十一鐘止午后二鐘出診病危者早夜亦可出診

介紹人　陳康廣　程忠　鄭子文　陳茂生　范靜廷　譚煜軒　劉選卿　田慶雲　李克禎　趙洪楷　陳明彰　馬如雲

祥記鹽號失票聲明

逕啓者小記龔灘莊於一月二十六日交郵送渝第二十九號信一封內附匯票柒張一計嚴子謙所立墨票向渝雷友兩貳底兌洋五百元祥記抬頭背章第五號一計龔灘歐震亞立向羅炳章貳底兌洋叁千元祥記抬頭背章第六號一計常德天佑立向源記兌票叁張三底各兌洋五百元係天字一零二號一零三號一零四號背章第七八九號一計漢口漢豐美立向源記貳半兌洋貳百庭記抬頭渝字第二十六號背章第十號一計龔灘劉伯霖立向涪陵唐榮楷貳底兌洋貳千元祥記抬頭背章第十一號以上各票共計洋柒千貳百元殊該郵差於二月二日行至木屬鍋公嘴被匪搶劫竟將信票一併失去除由記在各票兌款之家止兌并呈報江巴城防司令部重慶市社會局存查外所有上項各票無論何人拾得均作故紙無用特此登報聲明務希各界諸君注意此啓

失票聲明

啓者記由宜昌吉利交福達輪寄渝二底期匯票三支計郭重五立票第三百一十五號吉利抬頭裕生厚兌沙平銀伍千兩正厚康立票第百八十七號吉利抬頭張柏記兌沙平銀二千兩正麐蓉生立票金季祥兌九七平銀二百兩正除已在宜存票登報作廢外其銀已由記另立收據向裕生厚張柏記如數收訖以後無論何人拾得該各項失票概作無效特此聲明

打銅街裕成啓

挽回衰老

年齡至四十歲外，氣血兩虧，血枯則皮膚皺，鬚髮白，血虧則內臟營養失調，脾胃虛弱，食慾退化，日趨於衰老之境矣。

自來血補血之力極富，血旺則鬚髮烏亮，皮膚滋潤，內臟營養適宜，飯量宏大，更有（補腦）（強腎）（生精）諸功，耐心常服，年齡雖老，而精神極旺，誠有返老還童之效。

大瓶每瓶二元　小瓶一元二角

上海五洲藥房發行

晉吉泰

新到吳會龍龜齡丹龜齡集吉林大山人參高麗參美國花旗參大小西洋參蛤士蟆油福建雪白官燕蒙邊綠水桂山左真阿膠川貴白銀耳西藏紅花京廣參茸衛生丸白鳳丸上海六神丸山右定坤丹七珍丹保赤散黃祥華如意油以及馳名各□膏丹丸散應有盡有不及細載外埠函購郵費奉送以表歡迎

臨刊專電

本報上海特派員三日電　胡漢民辭本兼各職，中央巳照准，

同日又電　楊敎歐師在潞安譁變，不受編遣，

蔣介石在京市代表大會訓詞

黨員要先知本分地位責任爲民衆表率　在精神上樹立中心的朝氣作各地模範

京訊國府蔣主席，日前蒞臨市代表大會致訓詞如左，今天京市代表大會，兄弟乘此機會，來與各代表一談，首都黨部與黨員，應爲各省中之模範，尤其是在中央直接就近的指導之下，比旁的省市，更爲有好成績的地方，本市過去的成績，是黨員與各代表努力的結果，中央以及兄弟個人，非常表示欽敬的誠意，我們本不應說自巳的優點，是應該在工作中日益力求進步，凡是缺陷的發現，就是進步的背景，可以求出好辦法，在此大會中不應批評而不負責，應想出辦法，方有意義，大家格外要注意到時間，須集中全部精神，於事的問題之上，有如區分部或小組會議，據調查報告　下級黨部會議，能到者甚少，雖有會議，而很少有意義的結果　所以無從檢查自身的優劣，這是大會完後，各區應格外注意，各代表帶回實行的一點，其次，黨員對自家地位與責任，應有許多顧忌心，如不守本分，不明責任，在大會弄出議案，將來的錯誤，不是某一個黨員個人的問題，而是全體黨員的威信問題，本來有聞必錄，有案必決，盡量貢獻出來，是很對的，不過總要先知本分　地位和責任，認清案子，是否在我本分地位責任之內，否則無論怎樣高調奇論，也不過徒喪自家的黨員信用和資格，大家在討論時，應看清楚是否黨員所應提議，應否決議，各代表受黨員的委託，來此會議，責任多大，應時時注意到法制地位，即無論何時何地，亦應如何，一言一語之微，能生大效力的有，能喪失體面的也有，黨員要有訓練，是爲要作民衆的模範指導者，所以組織訓練，不僅是在黨內如此，實在是要去組織民衆訓練民衆，得法不得法，在黨員自巳責任之上，做各級委員的人，說話如失信仰，使黨員失望極大，影響黨的威信效方更大，上下級黨部，都應注意，希望大家不要做出無謂的舉動，要守本分，負責任，才可以爲民衆表率，從前吳稚暉先生曾說，當委員的，不可如從前的黨員一樣，以爲有大權力，什麼話都亂說起來，以致失去國民的信仰，特意提給大家知道，現在徵求黨員，要曉諭他們，入黨是沒有權利的要消滅權利思想，對黨犧牲一切，就是會中提案，也應該注意，在不知不覺中，通過了爲個人利益問題的錯誤一案，如一二人敢爲個人利益問題而提案，自私自利，爭權奪利，使大家破壞威信，就是自陷於凶類的地位，大家要注意到能執行，自家的地位，站得穩，不受人家駁到，要知失去黨員威信，是很危險的，這是對大家貢獻的第二點，南京首都的黨員，格外要注意到精神，　不可散漫，如散漫，弄到極點，就是不負責任，是個極大毛病，凡是一位黨員，澈論在社會上政治上服務，都要明白爲什麼要入黨，是要革命，來盡革命一份子的責任，情願犧牲一人的權利自由，更要守紀律，守秩序，訓政時期的第一步工作，就是安定社會　使社會有組織，有訓練，但幷不是本身守本分秩序而巳，更要將自巳的一切　貢獻於黨，按步就班的盡其所能，對黨負責，一般在政治高頭工作的黨員，責任心是最重，否則不配爲黨員，不配參加革命，各地黨部健全與否，很少能直接實地檢查，南京情形容易知道，中國人的老毛病，萎靡不振，我們切不可犯着，下級黨部，有何問題，儘管提出，上級當然要負其不能負而所當負的責任，只要發揮眞正能力，正確辦法，有錯誤時，上級機關，必負責任糾正只不要弄成排斥自家，攻擊自家的事情，以熱心於會議的精神，和集中的注意力，緊張的空氣，來對待討論問題，要是發生錯誤，我個人尤其是中央該必負責糾正，守到自巳本分，負起自巳責任，是大家應自相勉勵的，全市黨員委員，能以此奮鬥精神，辦理黨務，當必大有進步，我所講的這幾點，是從實際上說來，不在空泛的理論，更希望各位也注意到實際，今天以黨員資格，勉勵大家黨員，是要大家造成首都南京的特殊氣象，作各地模範，望大家在精神上樹立中心的朝氣，消滅萎靡不振的暮氣，（完了）

滬外交討論會　自來水問題呈外部文

上海外交討論委員會各委員，日昨在香港路四號銀行公會開會，討論公共租界自來水問題，呈部草案，及新加坡僑况各要案，茲錄巳通過之自來水善後問題，呈請外交部原文如左，呈爲建議關於上海公共租界自來水問題善後意見事，竊屬會於本年一月九日第三十三次常會，關於事務處長陳世光提議，上海公共租界自來水加價問題善後案，議決推林康侯，稽慧僧，二委員，會同董修甲，夏晉麟，何德奎，陶樂勤，張星聯，五專門委員，詳細研究去後，茲據報告稱，奉推之後，當即審閱上海租界納稅華人會及上海房產公會等團體，關於該案之一切案宗，及審查自來水公司帳目報告，以及工部局與英商上海自來水公司，於民國十七年三月十七日所訂之合同，迭經共同詳細研究，僉謂自來水爲界內居民人人一日不可缺少之物，其公用性質之重要，遠非電燈電話電車等其他公用事業或有替代或可不用者可比，且自界內河浜塡塞之後，居民更非使用自來水無以維持生命，此外叉與衛生消防，更有密切之關係，所以此種公用事業之自來水，核以原則與通例，自非公營，絕難得美滿之效果，茲公共租界之自來水，既由英商上海自來水公司獨占經營，而由工部局核准訂立二十年期間之合同，祇得從巳成之事實立論，而圖善後之補救，査此次水公司加價其惟一之理由，爲該公司之股本，係英金計算，因金貴銀賤之故，滬金匯率，自合同上規定二先令六辨士，合上海規銀一兩，縮爲一先令六辨士，由是所有公司之銀兩收入，不足以分配保息九釐之甲種股份，七厘之乙種股份，及八厘之丙種股份之股息，工部局與水公司商議之結果，即核准自去年九月一日起，至本年十二月三十一日止，不論水價依照房租計算，或依照水表計算，統照原價加百分之二十五，即依照房租計算者由百分之六加至百分之七五，依照水表計算者，最高之價每千加侖，由四元五角加至六角二分半，至納稅華人會等，反對加價之理由，（一）爲前在銀貴金賤之時，公司未行減價，則於金貴銀賤之時，公司何得加價，（二）爲照合同上之規定，水價須每五年得修改一次，即照工部局與水公司商定縮爲二年，亦須在本年六月三十日到期，且如欲變更水價，水公司須於此期前五個月，向工部局請求此次變更水價，水公司未照此規定辦理，而工部局遽與核准加價，認爲工部局不顧居民利益，正在爭議之間，水公司以工部局核准加價爲保障，公然斷絕供水，要挾即加價，幸經華董力爭，一方面爲加價，一方面由工部局聘請專家一人，加入該局公用委員會，詳細調査水公司之一切情形，研究能否減低水價，期以本年九月三十日以前竣事，因得未釀重大事故，然加價問題，雖暫告段落，而未來之補救，自不能不早爲計及，緣水公司之股本，假定以銀爲單位，則其收入年有增多之趨勢，加價事實不致發生，且水公司股本之保息，依界內之情形，與事業之鞏固觀之，亦不宜有如是之鉅，而水公司又於民國十年與十五年兩次將公積金十九萬五千零八十金鎊，發給紅股，是無異於使水公司之資產變爲債務，水公司且於民國十五年將自來水用具部之財產，計値銀二十萬零一千一百八十兩，無條件送與股東獨立營業，所以公司之加價理由，實際上如保息過高與分發紅股等，均有關係，善後之圖，惟有呈請當局交涉，令飭工部局將與水公司所訂之前述合同，迅行修改，其修改要點，（一）水公司之資本改爲銀單位，其計算率以民國九年與十九年之滬英匯率之平均數爲標準，（二）原股股息，限定週年六厘，不得分紅，（三）紅股於公司除去原股股息等一切開支後，有贏餘時　得分給股息，但每年至多亦不得超過六釐，且如本年無以發給或發給不足，任何下年，不得補給或補足，（四）界外與船舶供水上所得之利益，不得另行提出，應供入總收入中，（五）嗣後水價，不論依照房租或水表計算，每千加侖，平均不得超過銀元三角，（六）自來水用具，公司之財產，應由水公司無條件收回，（七）水公司須多設公用水龍頭，以便貧民取汲，（八）修訂之合同，其時效至多不得超過民國三十五年十二月三十一日，（按現行合同時效，至民國三十五年十二月三十一日滿期），期滿後，不得展期，滿期時由工部局或其繼承者照水公司股票面價收回，否則亦須重訂合同，事關公用，理合據理力爭等情前來，經於二月二日第三十四次常會議決通過，相應備文呈請鑒核，仰乞賜予交涉，實爲公便，謹呈外交部，附呈合同抄件一份，水公司賬目審查報告一份，又致華董委函云，逕啓者，關於公共租界自來水加價問題善後案，敝會經討論之後，議決請外交部與華董委交涉等因在案，除呈外交部外，相應抄同呈文原稿，函請察照，據以力爭，至紉公誼，此致董事委員，

晉人主張廢兵工廠整理省鈔

太原通訊，近自閻氏下野，晉局丕變後，晉人對於晉局善後，原始具有三大主張，一爲關係全省安危之省主席問題，主張晉人治晉，二爲關係全省人民麵包問題之省鈔，主張懇請中央，恢復前擬發行整理山西金融二千四百萬元之公債，或在本省設法，迅予兌現，三爲吸取人民脂膏之兵工廠，主張收歸民有，改爲生產機關，閻氏甫去之際，以省主席人選一項，醞釀最力，有主孔祥熙者有主温壽泉者，倘有主孫楚者，或在省外擬議，或在省內洽商，議論紛紜，不一而足，迨津議協定，中央任命商震之命令發表後，雖軍民分治之聲浪，仍在高唱而對晉人治晉之口號，則無多有提及者矣，今日晉省民衆急求者，則爲整理省鈔與改組兵工廠，　蓋此二者，有相互連帶關係，而民衆感受苦痛尤切者也，此種主張近經省黨部及善後協進會二大民衆團體，具體提出，舟爲民衆二大中心運動，關於整理省鈔問題，除一致請求中央發行金融公債外，黨部方面，近更積極進行，請由省府實行淸理閻產，以資抵補閻臨行在省行所提之現洋六百萬，實由省府各委負責追還，惟事實上能否辦到，殊屬疑問，蓋閻之動產，究有若干，非個中人，無從探悉，閻未走前，總部私邸所用細軟，倘用汽車，盡數運回河邊原籍，本人旣去，所有蓄款，豈肯再留晉土，且閻存款於外國銀行者確巳數年，故淸理動產一層當然不易辦到，若其不動產，則房產爲値倘不盈萬，至在幷垣者，亦不過僅有東花園西花園住宅兩所，涌順巷住宅一所，在晉勝銀行及晉裕糧店道生恆藥莊等鋪房地址，與各商號少數股本，縱盡數搜羅，恐亦不及三二十萬，不知省府如何着手也，省府近爲應付民衆要求起見對於省鈔，決於最近實行每月抽籤兌現五十萬然此僅在鈔票跌價中之一種點綴品耳，根本辦法，則尙未有人談及，至於兵工廠改爲民生機關問題，依情理言最爲正當，惟兵工廠與普通工廠，性質不同，環境能否容許，倘爲問題，黨部及協進會各團體，連日除擴大宣傳多方進行外，省黨部昨特電呈中央，正式請求，其文如下，南京中央執行委員會鈞鑒，査關於山西善後問題，屬會疊經具呈建議，嘗將處置山西兵工廠辦法，詳爲陳述在案，迄今未奉復示，曷勝焦急，竊以此廠關係黨國安危，晉民禍福，至深且鉅，用敢再抒管見，臚陳梗概，該廠製造軍火，不啻爲軍閥護符，內戰導線，實即屠殺人民之工具，上年閻逆還兵倡亂，膽敢背叛中央，其最所憑藉之武器，該廠乃最重要之部份，晉民痛定思痛，懲前毖後，均認定該廠之不宜存在，若不趁此時機，毅然革除，一旦落於野心家之手，而爲一人或一系所把持，竊恐造亂有實，監督難周，風雲叵測，卽足以利用之，而荼毒生靈貽禍地方，此該廠應請從速解決之理由一也，該廠本由閻逆吸晉民精髓，榨取晉民脂膏所構成，經營十餘年，耗款數千萬，茲爲預防變亂，開發實業起見，應利用該廠原有之基礎，改設大規模之生產機關，以全晉人民十餘年來所出之血資，仍還諸全晉人民公有，俾作生產衣食之用，所有該廠之工人，亦可藉維生活，不致流離失所，成爲盜匪，一轉移間，而數善俱備，此該廠應請從速解決之理由二也，中央對於該廠，倘認爲國防上有繼續維持之必要，亦宜防微杜漸，不使再蹈覆轍，應速派員驗晉，估定相當代價，償還全數人民，藉以救濟金融，及辦理一切善後事項，同時卽將該廠收歸中央直接管轄，庶可免有力者乘機竊佔，致地方人民，再罹戰禍，此該廠應請從速解決之理由三也，以上所陳理由辦法，屬會認爲關係全晉人民生命財產，至爲切要，理合電呈鈞會察核，卽乞轉咨國民政府採納施行，臨電無任屏營待命之至，中國國民黨山西省執行委員會叩（二月一日）

本省新聞

川軍編遣後暫留六師

（重慶工商社消息）據某方確息，中央自感日發表劉湘爲四川善後督辦，幷責以全權編遣四川各軍後，聞中央方面，已決定只准四川暫留六師人，依據中央編制條例，實行編制，編餘官兵，除有家庭者，申解回籍改業外，其餘移殖邊地屯墾，其移邊墾殖辦法，据聞大體業已決定，此次編遣，中央已具最大決心，如不能貫澈，決用武力強制執行云，

順慶事變之又一消息

檬子埡西山激戰　三軍長調部附省　雷旅函陳願攜手

本報昨接二十三師參謀處函，敍述順慶事變，尙屬切要，茲披露如左，

，廢曆元旦順慶之役，在十一師節節退讓，邊防軍節節進逼，黃昏時檬子埡西山兩方激戰，邊防軍傷亡甚夥，而十一師營長，鄧浦率白克門槍三百餘隻，努力反攻，失利陣亡，是夜陳師長渡江，率兵至東觀場，令廣岳退卻，各旅集中蓬安，整理謀反攻，

叉訊，省方三軍長巳派代表趙象賢來蓬，擬調該師全部（六旅）移附省華簡樂安，幷請派員赴保接款，遂寧亦派謝德堪等代表要求合作，願讓防地，附楊森代表雷忠厚致十一師師長陳鴻文原函云，

前函計達左右，頃奉軍長亦電飭弟轉請兄等，致電鴻文元虎，賚民，新民，幽咸，宗儀諸兄，劉已電令蓉山李旅楊團駐軍尅日撤退，交還營防，請伊派人接替，幷請鴻文約一相當地點，與軍長面會磋商善後辦法，立釋岳池誤會，幷云本軍與伊休戚相關，患難與共，况歷年來解衣推食，感情亦非泛泛者可比，幾者，岳池之役，深抱不安，除責飭前線外，俟晤面詳陳經過自必明瞭了解，總之丈夫處世，磊落光明，詐欺對人，非吾所能爲也，如誠能互相攜手，前途定可樂觀等語，希兄轉此意代達前途，若何之處，盼示，以便轉陳，卽頌旅安，

四川絲業之危機

新川西北日報於二月二十六日發表社論如下文云，我國絲業，爲對外貿易之大宗，歷來銷場甚旺，獲利尙豐，詎料去年日絲充斥市場，不顧成本，濫價發售，極盡操縱之能事，遂令華絲價落，且致無人過問，加以美國銀行倒閉多家，影響法美工業，絲之購買量頓形減少，而人造絲復乘勢風行，駸駸然有取蠶絲位置而代之之勢，於是華絲貿易，一落千丈，滬上絲價每担跌至六百餘兩，售則折本過鉅，存則負累尤重，影響所及，全國絲業，舉蒙其害，而吾川絲業遂亦受一莫大之打擊焉，

吾川絲業繁盛區域，向以順保潼三地稱最，順慶去歲全縣繅絲總數達二千五百餘担，除巳售不計外，倘存二千担左右，以每担折本三百兩計之，全縣折本共約六十餘萬兩，皆由受上述影響，卒致血本耗盡，廠業動搖，保甯去秋出口繅絲運滬銷售者，共計五百餘箱，數月之間，毫無交易，而價僅一百五六十兩，比諸血本，每箱虧折至三百餘金，若以全數總計，總計虧折二十餘萬之多，至潼川去歲運滬之絲，約有三千餘担，亦以銷滯價跌，每担折本三百餘金，潼川絲廠，莫不大遭虧蝕，銀根吃緊，金銀枯竭，虧折過重者，固立告倒閉，卽勢力稍厚者，亦支持維艱，如裨農絲廠爲潼屬歷史最久規模最大之絲廠最近亦以連年虧折，負債六萬餘金，莫法進行，宣告歇業矣，綜上所述，可知順保潼三地絲業，在去歲一年中，皆處同一困苦之境地、悉受虧折，時聞倒閉，而四川絲業之危機，於茲亦可見之矣四川絲業之瀕於破產非僅少數絲商之盈虧問題，實與社會經濟有絕大關係，蓋絲爲吾川出口貿易之大宗工商業之重心，關係數百萬人之生計，若再不設法救濟，任其衰滅，不特川絲絕跡，亦使我國對外貿易大受損失，不特絲商失業尤使數百萬人生機立絕，故值茲絲業凋敝之際，甚望當局諸公一措意及之，前者順慶絲商請求當局撥款救濟，雖公帑支絀，無款可撥，然如何以促其改良，減其負担，於可能範圍之中，盡維繫匡扶之責，則有賴於當局者也，而絲商方面，尤應除去往日『多人自掃門前雪，休管他人瓦上霜』之態度，本共濟艱難之精神，同謀補救維持之方法，不以一巳營業之停止爲了，當各出全力，以求絲業之振新，苟如是，自能渡過難關，漸入坦途，吾川絲業庶乎有，豸，

羅澤洲有受楊森節制說

△鄧令陳鴻文率部赴蓉

△再令陳書農護王元虎

新生命通信社消息，本社成都二十五日特訊，廿八軍長鄧錫侯，近日對順慶事變，盡力籌劃斡旋，巳誌前訊，茲探得羅澤洲因爲李家鈺，楊森兩部之贊助，現已進駐順慶，陳鴻文率兵五團退守周口，駐岳池之王元虎部敗退武勝，現楊子惠，李其相兩部，仍任與陳鴻文部激戰，陳鴻文特於前電向鄧錫侯陳述順慶事變經過，幷謂彼現有兵力六團，計有槍六千枝以上，請商田頌堯軍長，准彼率部由廿九軍防區內通過來省，鄧得電後，巳商得田之同意，惟

曹露霄啓事

[illegible]業巴縣國民師範校時經教師齊華清之介紹曾加入共產黨彼時年齡尙稚認識不明以致誤入歧途嗣見該黨主義純係擾亂社[illegible]

……佃與陳立生開設書樓，現陳姓自行退佃，已於國曆三月一號當衆將押佃退清，家俱交還，小記所有陳姓一概經手，不與小記相涉，特此聲明
魚市口永康啓

……場　精印五彩商標廣告……

田尙未通知駐南部一帶之部隊，鄧劉敗退武勝之王元虎部，亦准備調來成都，特于昨日急電陳書農，令劉王部，妥爲保護，并准其由永川開拔來省，至再起之羅澤洲氏，頃據廿八軍部傳出消息，謂羅已受楊森節制云，

北道各部分防之擬議

——謝德堪極力調解——

羅澤洲已有六團

（聯合社訊）自二次順變發生後，北道各將領，均鈎心鬥角，以圖乘機發展，故近日以來，此間所傳之北道方面消息，時而嚴重，時而和緩，記者昨晤某軍代表，据談自陳鴻文槍決李培基後，李其相楊子惠等，以爲整個之十一師，必至分散，遂均調兵遣將，乘機進据廣安南充，一面又派員四出接洽，以圖收編部隊，擴充實力，廿八軍軍長鄧晉康，以順變問題，對於該軍前途關係甚大，乃與在省劉自乾及潼川之田頌堯兩軍長籌商處置辦法，同時田劉兩氏亦不願該項問題擴大，經往復磋商結果，乃派謝德勘旅長赴遂調解，其辦法　先由鄧晉康田頌堯劉自乾三軍長電北道將領，停止軍事行動，關於以後分配防地問題，楊森駐渠廣，羅澤洲駐岳池，陳鴻文駐西充，南充，蓬安，營山，如陳部餉數不足，調兵兩團赴省，餉精由鄧供給，李家鈺部撤回原防，如各部不遵行，即派大兵解決，茲据省方消息，現謝氏正極力調解中云，又訊，此間某機關傳出消息，羅澤洲在順慶收集舊部已有六團之衆，現以四團駐順慶，兩團駐廣安岳池，陳鴻文部駐距順六十里之東關場，順慶附近團防，將所拾得槍械，紛紛捆送廿三師師部，共計收集有八百餘支云，

三台花生出產調查

每年出產八萬三千餘石

三台地方，盛產花生，茲經記者數月多方調查，以西北路爲最多，東路次之，南路又次之，每年廢曆八月底，至九月初漸次上市，九月底至十月初登市爲旺月，十月底又至冬月底逐漸減少爲不旺月，旺月約一月如本市東外每場（三日逢場期）二百六七十石，西路樂安舖二百餘石，紅昕場八九十石，建林驛二百餘石，觀音場三四百石，上新橋三四十石，萬安寺二十餘石，下新橋二三十石，大石缸二百餘石，同德場八九十石，蘇河場一二百石，雲龍鎭百餘石，魯蠶寺一二百石，梨樹場五六十石，八洞鎭六七十石，北路靈興場二百餘石，劉家營四百石左右，葫蘆溪四百餘石，南明鎭二三十石，橋樓場五十餘石，黃連橋二三十石，會龍場六七十石，長樂鎭二十餘石，柳池井一百五六十石，馬康橋五六十石，高堰坎一百四五十石，南河堰三十餘石，龍樹場三十餘石，東路石板灘三十餘石，高山舖二三十石，五龍場一二十石，新場一百七八十石，富順場七八十石，三元場二三十石，三合場七八十石，石安場六七十石，安樂場數石，忠孝場三十石，滴射場八九石，秋林驛四十餘石，香山場十餘石，三清觀五六石，老馬渠一百一二十石，白雀寺七八石，槐樹場二十餘石，興隆場三十餘石，雙龍場十餘石，南路樂嘉場三十餘石，景福院四十餘石，南河口十餘石，金鐘場三四石，石板灘八九石，千字墳一二十石，安居場五六十石，新隆場二三十石，觀音橋十餘石，老君洞四五石，馬桑壩三四石，心妙寺二三十石，永興場二十餘石，古井壩百餘石，雙龍橋六七石　雙合場三四石，魯班橋四十餘石，菊河場七八石，蠶口店八九石，此中西北東南六十五市，每場約五千二百石左右，九場共有四萬五千餘石，不旺月由八月底起，九月初止，中間除去旺月一月，又從十月底至冬月底平用旺月三分之一計算，平均每場約有一千七百餘石，二十二場共三萬八十二百八十餘石，全年全縣總共產出八萬三千三百五十餘石，客歲旺月每石售洋九元，上下共可值洋八十五萬餘元，又一石三斗榨油一挑，（百觔）共能榨油六萬四千一百餘挑，每挑有枯一百八十觔，共有枯一千一百五十三萬餘觔云

川將領受命後態度之一斑

○渝劉　○省劉　○省鄧　○潼田　○北道　○綏劉

一聞社成都二月廿八日通信，零碎破落而無統系之川局，各方將領鈎心鬥角，雄據一方，防區制牢不可破，行動上尤難一致，以故晴潮滋釀，各謀併吞，乃日來各方將領，正憒憒無知而處五里霧中之際，霹靂一聲，敬日國府行政院國務會議席上，竟將五分四裂不生不死之川局方式決定矣，各方將領，對新命態度如何，諒爲閱者所欲知，記者不憚勞苦，特將最近新命頒發後之川將領態度，分別彙誌於次，

願就職　近乃力與廿九軍田頌堯拉攏，穩固在川地位，並謀協向陝甘發展，以求新的環境，

○潼田……態度曖昧……

○廿九軍田頌堯，亦一列名魚電附北之一，頗能統馭所部，而不○如二十八軍有內患之憂，最近正以全力向甘肅推進，謀佔領甘川毗連各縣，中央雖有明令飭之停止收兵回川，而田仍未遵照，國府新命發表，田態度曖昧，未置可否，

○劉湘……着手編遣……

○廿一軍劉湘，爲四川將領中之老成持重者，處理重大事件，態度從容，毫無浮躁失措之現象，誠摯擁護中央，早爲國府所倚畀，是次頒發新命，故任劉爲善後督辦，責令全權編遣川中其他各軍，劉對新職表示接受，惟以着手編遣各軍，頗爲棘手，現正嚴格計劃中云，

○北道……將領開會……

○一聞社順慶特約通信，此間戰事，已告一段落，李楊羅陳均停兵議和，共謀北道重新團結，刻聞國府解決川事方案已定，李楊羅等將於順慶成遂專會議，討論今後態度云云，

○省劉……與渝一致……

○廿四軍劉文輝，中央對彼頗爲信任，畀以省府主席職，乃當閩獨叛變之際，劉竟會鄧田及七十餘將領拍發魚電，詆毀中央，故國府對之頗爲不滿，現經該軍向育仁與曾航南代表晉京活動結果，中央不但對劉加以諒解，並仍任以省府主席職，劉對此頗爲自愧，現惟與渝劉取一致行動，竭誠擁護中央，

○綏劉……將就新職……

○一聞社綏定通信，此間川陝邊防督辦劉存厚，最近據督署中人傳出消息，謂中央已任命劉氏爲川陝邊防司令職，歸由劉湘編遣節制云云

○省鄧……求新環境……

○廿八軍鄧錫侯，前亦爲列名魚電，反對中央之一，國府是次頒布新命，未究其罪，並任以省府委員等職，而鄧對此，反爲不滿，表示不

中央重視西南問題

望將領自謀和平　召川黔代表訓話

南京電訊，中央極重視粵桂川滇問題，劉文輝代表張靜軒，何健代表朱鶴庚，均已到京，中央望西南各將領自謀和平善後　若執迷不悟，制濟掙扎，爲顧全統一，必要時將以武力先平川亂，又訊，蔣對西南及桂省主寬和，以政治手腕解決，又訊，蔣擬召川黔各軍將領代表訓話，提出三要點，以促西南軍人早日完成統一，四川民衆請願代表王嘉謀劉幼甫等，昨赴中央黨部，請求澈底解決川事，由秘書長陳立夫接見，允將請願旨提出常會解決，該代表等現向總部登記，擬日內謁蔣陳述一切，

川西北新組織

▲遂李已成重心　北道將領團結▲

統一社遂寧二十七日快函，順慶事變，當初起時，不知內容者，多謂北道局面必因之破裂，不可復合，殊順慶問題，近已完全解決，其結果竟爲一般人所不及料，蓋不特十一師各部復和如初，而羅楊亦表示讓步，不願過逼，鄧田綏劉合陳復願與李羅楊陳等合作，謀川西北各軍之大團結，刻正積極進行，各方派來此間之代表，正詳密討論，聞楊羅日內亦將來遂一行，川西北方面之新組織，不久即可實現云，

省劉成區學產

成立清理委員會

四川通信社省訊，二十四軍軍長劉自乾，現爲整理成區各縣學產，以維教育，特通令成區各縣政府，速成立清理學產委員會，從事嚴密清查，務期涓滴歸公，使教育經費充裕，得以盡量發展，並限期辦竣，以崇功令云，

蔣電劉存厚撤回入陝軍隊

——於復楊虎城電見之——

二月十日西安訊，蔣主席復楊虎城電，謂處置劉部侵陝情形已悉，至爲嘉慰，應再嚴電劉存厚，迅將入陝川軍撤回，不得騷擾，並告以此後非有命令，軍隊不得自由行動，又訊，楊虎城電孫蔚如，以趙旅已達南鄭，所有附近匪軍，紛向川邊遠颺，惟川邊軍匪情形複雜，仍宜分別進剿，俾完綏靖任務，着該師長速率所部，分期向漢中推進，所有孫師在鳳翔防務，着一百七十三旅接替，並着在南鄭鳳翔等處，趕築飛機場，限期完竣，

省府改組聲中　田頌堯將國選擱置

統一社潼川二十七日快函，國民會議，四川選舉監督，早經中央明令發表田兼民政廳長頌堯担任，田本決定日內赴省籌備一切，內部職員，亦多派定，事務所仍設成都，惟因省府改組，田忽中止其行，并聞田已將此事擱置，僅令羽區內各縣縣長積極籌備初選云，

富順籌設第四中山校

——黃勁伯等捐資辦理——

民國社富順特約通信，縣屬鄧井關，爲自貢鹽場轉運總樞，該地鹽船約數十號，船工不下萬人，惟歷受挽號之壓迫，無法解除痛苦，現經船業代表趙樹清等倡議，依據人民團體組織方案，具呈縣指委會，請准組織同業公會，以謀同業利益，聞指委會已批准，刻正成立籌備處，俟簡章擬妥，籌備完竣，即當正式成立云，又縣境仙灘場，地廣人稠，學子頗多，該地黨員十紳，黃勁伯等二十人，爲增進黨員及民衆知識起見，爰捐資數千元，作爲基金，組織校董會，在該場設立中山學校，藉資造育人材，宣傳黨義，現已擬就計劃書及校董會簡章，請由該場區分部轉請縣黨委會立案，聞指委會已將該項簡章修正，飭遵章組織，并定名爲中國國民黨四川富順縣第四中山學校云，

楊森軍法移廣

二月二十八日

新世界社消息，渠縣特訊，廿軍楊子惠軍長，自順慶三次事變後，已將軍部移廣，因軍法處未能同時移去，且案件過多，結束不易，昨（廿六）奉楊軍長命令，將軍法處遞即移廣，以歸劃一，刻蕭壽眉處長將各事完清，已于二月二十八日，率處內各員前往廣安云，

李其相調謝部赴順

——陳書農調兩營駐武勝——

（重慶工商社遂寧函）此次二度順變，二十八軍十一師陳鴻文師長，率師退駐蓬安一帶，連日以來，迭向進駐營山境之楊子惠部攻擊，楊部略受損失，刻据軍方確息，十一師部隊，現被羅澤洲收編之王團，已全部開駐遂寧桂花鎭，李其相收編之一團，刻編爲邊防軍獨立團，受總部直接指揮，已奉令開駐西眉鎭，合川陳書農收編王元虎旅陳團之兩營，已開抵武勝，聞撥歸孫賢頌節制，至二十八軍五混成旅謝德勘部，李其相已令調一營開往順慶增防云，

兩專員考察地質

（重慶工商社自井快函）國府實業部，爲明瞭自貢鹽務情形及地質眞象，特派譚壽田李庚陽兩專員來川，從事勘查，刻兩君已抵井，住南台山華西培德校內，日來除勘查鹽務外，并赴東西場從事視察，聞譚壽田君，係中央地質調查所調查主任，李庚陽係該所調查員，兩氏此來，對於自貢地質之考察，必有比較確切之判定云，

向楚報告教育經費

已列表者七百餘萬元

（重慶工商社消息）代理四川教育廳長向楚，爲造報十九年度四川全省教育經費結算，原電云，南京教育部鈞鑒，佳電奉悉，遵即照辦，省教育行政費及職員經費，係六萬七千二百元，省教育經費上年度結算，係一百七十萬元，縣地方教育費，各縣一時造報不及，照上年統計，約七百餘萬元，惟省行政費總數，一時尙難備切查報，隨此電復，代理四川教育廳長向楚叩印云云，

各縣專訊

○巫山○　神匪仙長被捕擬斬

（晨曦社消息）巫溪縣縣長賀向，昨據縣民郭厚明等扭送神匪仙長向才貞一名到案，呈請究辦，當經提訊，據供稱充當神匪首領謝崇德部下之仙長，去歲佔據縣城，擾害公安，殺斃郭厚明之兄厚德，及發扭之事主到案，當堂質明，賀縣長以巫縣神匪，現已撲滅殆盡，該神匪餘孽，向才貞尙敢潛行，意殊叵測，若非被害人郭厚明等認識扭送，不知巫縣又將發生何種現象，當依據懲治盜匪條例，判擬該匪死刑，呈請廿一軍部核示云，

○納溪○　△古納江三縣　△會剿大股匪

澀陽社消息，古宋納溪江安三縣界連水口寺之高地閣王扁，近來發現股匪，刼掠行旅，出沒無常，經敘永縣駐軍余團長探悉，電請三旅部令古納江三縣會剿，聞三旅已於昨（二十六）令知該三縣縣府會同剿辦，該三縣長奉命後，現正籌商進攻策略，想不日即可殲滅云，

○富順○　軍隊移江安就食　人民以谷草充飢

正誼社富順訊，本縣因去歲歉收，地方食料稀少存儲，加以駐軍過多，每日需米爲數甚鉅，故致米價大漲，每斗值洋四元，生活增高，軍民交困，張仲銘旅長，有鑒於此，前曾飭令江安提款員，就收得餉款，辦米回富，藉資調劑，久無成功，近爲救濟米荒起見，特呈准軍部將十三團張繼昭所部全團，移駐江安，因該縣向以產米著名，今移軍就食，則無餉款，即以米糧繳納，自屬易事，而富順地方，供應減少，米價亦不至繼漲增高，爲一舉兩便，聞該團奉命後，已於三月一號開始移動云，

本報二月二十七日富順特約通信　富順去歲旱災過重，人民終不飽食，米價飛漲，哀鴻遍野，可憐四鄉農民，數月未食顆粒之米，多以酒糟晒乾作食，并有以谷草磨細和齊糠充饑，種種慘象，不忍目覩，各鄉場豬羊肉無人購食，冬日竟成臭味，足見年歲饑荒，窮黎流離，倘望地方有貴者，設法賑濟云，（松生乙）

○南川○　夜近三更　長虹出現

南川自治週報第三期載，聞友人言，舊歷全月初十日夜近三更許，忽見天上現一長虹，月光掩映，甚爲明瞭，縣立第一女子小學校教職員多經親見，言之至爲確鑿，科學家認爲虹係日光反映空中水分而成，現所見者乃在夜間三更時，不知科學家又何以解答，

○灌縣○　局長不願接事　軍政仍然過年

灌縣二月二十三日通信，二十八軍司令部，委任陳國麟（瀘縣人）爲此間教育局局長，日前卑傳發任，殊教局未事行知，又未得教廳正式公文，現任局長周守素，乃卻遲者探詢眞象，至今未回，陳國麟見此機勢，已有不願接充之說，又訊，廢曆新年，此間多數人士，因積習難除，一切舉動，仍如舊年，軍政各機關且有懸出「春節放假，停止辦公」之牌示，封建勢力，可見一斑矣，（介聞乙）

○彭山○　帥鵬章大肆搶刼　李營長戒備甚嚴

（成都二月二十五日特約通信）昨有自彭山來客云，日來彭鵬青龍場觀音鋪一帶，忽發現大股匪隊，自稱係帥鵬章隊伍，因前次彭山公益場被匪刼後，駐護縣之獨立營李忠華營長，奉高旅長命前往剿辦，李預派偵探前往偵查，回報係前眉邛青三縣大隊長帥鵬章隊伍，李聞報大怒，率兵一營，直抵帥之老巢，現帥雖脫險，但損失洋五千元上下，槍一百餘枝，因此恨李入骨，乃以溜爲溜，專在彭山眉山連界，大肆搶刼，其意在故與李爲難，並用威駭語言，捉住李營兵，即予割耳，若捉住李營長，即亂刀戳死，李得此警報，戒備甚嚴，雙方夜夜皆安設步哨，李營一面請高旅加兵援助，一面保護來往客商，但過眉彭間之商旅，無不懸心吊膽云云，（遠）

本埠新聞

短訊錄要

△本月十二日，爲總理逝世九週年紀念日，市黨會特發起市民紀念大會，通函各團體，定于本月九日，假夫子池工會改組委員會開會，商議籌備事宜，

△巴縣地方法院新院長黎重夫，一號未接事，有定今日午前十二時前往法院接印說，衆（新年社）

△聞廿一軍劉甫澄軍長將成立一模範師，自兼師長，（新世界社）

△渝字體育社籃球隊，現應隊員之請，在最近期間，將成立第一隊

川康殖業銀行特別啟事

營業要目
(一)各種存款　(二)各種放款
(三)各種貼現　(四)保證付款
(五)代客收解款項　(六)一切業務辦理銀行手續敏捷
本行利息優厚　各界惠顧
本行營業時間每日午前十鐘起至午後一鐘止　午後二鐘起至午後四鐘止
本行　重慶　上海　宜昌電報掛號二九九四
通匯地點　(一)上海　(二)南京　(三)漢口　(四)宜昌
無任歡迎

水落石出

魚肝油一物年來種類之多充斥于市惟服久負盛名老牌漁夫商標之司各脫乳白鯊魚肝油滋補虛損諸症功效之大畢竟如水落石出為人人所贊許

各大藥房均有出售

德成玉啟事

啟者茲因夥衆決議准於三月底結束歸收凡有與記來往存款等項務於三月半執據來記理楚如其逾限之人負責特此通知即希查照

重慶天生元藥房黃岐生黃慶雲緊要啟事

敬啟者情岐生慶雲弟兄創貿之藥房牌名天生元因經理乏人不幸連年虧折過鉅弟兄商定欲將全部營業暫行結束凡有關於往來各號一切銀錢及會借擔保等項務祈早日來記接洽以清手續至國曆二月十六號截止過期弟兄概不負責尚希早臨為幸

黃岐生　黃慶雲　謹啟

▲牌子最老▼　▲出品最新▼　▲貨料十足▼

新式福特運貨車實業界凡有運輸工作者咸認為大利所在之利器

此於全球各地滿意之車主所為之許多證明信，以及福特運貨車日益廣行於實業界而可證知者也。其在中華。新式福特運貨車之採購。隨歲月而愈多。而中央及省市政府尤日益採用之。此誠足以證明任何情形及道路狀況下之艱重工作。此種車輛。信為優越之運輸利器焉。

Ford

各。客工福運至廉優勞耐，微節在。得地其實初故
種凡及作特二貨不越可用成。省多蓋隆位服超無也
企有運者順車工。靠經本費。方已重，務越二。
業載貨　牢之，作堅。久經用其面贏之以忠。致

請用新式福特運貨車庶可穩得大利且十分滿意

一九三十年上七個月中在美國登記之新車福特居全數千分之四百十六

重慶經理處　其來洋行　益蜀公司
（地址）通遠門城外中區馬路

上海福特汽車公司啟

購用真正福特零件可保得完美之運用

日用百事全書

發售特價

交際酬世的指南　人生日用的寶筏
熟讀這部書　萬事不求人
可以歷練經驗　可增日常知識　可習萬種技能　可以成功立業
經驗宏富：無往不無
各種學術：無所不曉
酬酢有方：令人欽佩
經商有術：獲利無窮
主持家政：和睦興隆
訴訟交涉：穩佔勝利
文件尺牘：不勞外求
白病自療：永得康健

本書確是吾人日常應用的知識寶庫　無論何人不可不備

日用百事全書。係搜集全中國各界經驗之學術。日用之知識。成立身之本領。處世之技能。經百餘人之編纂。耗五六年之心血。始克告成。全部內容都五萬餘萬言。共分一千餘門類。材料廣博。編制新穎。問答按事稽考。無論何種難題。均可迎刃而解。日常應用事項。莫不應付如流。不獨一身受用不盡。即流傳子孫。亦可代代應用。

本書編目
第一編　社交
第二編　經商
第三編　家庭
第四編　交涉
第五編　文件
第六編　尺牘
第七編　醫術
第八編　治療
第九編　治理
第十編　旅行
第十一編　培養
第十二編　雜誌
尚有門類一百餘數細目一千餘則不克盡載

全書二大厚册　定價一元二角
特價祇收八角四分
外埠函購加郵費一角　一月為限　過期照原價

重慶商業場振亞書局經售

華安煙號啟事

啟者昨接綿陽同裕來函交郵寄渝匯票二張計第九號信記抬頭向合勝收銀一千兩第二十四號德春和抬頭向復泰隆徐貢三收銀九百兩殊該郵差行至遂寧落魂台地方被刧業向該兩號掛失止兌并呈請市商會存查茲特登報聲明無論中外人士拾得均作廢紙無效此啟

西南美術專門學校招男女插班生

西畫系　二年級插班生十名　一年級插班生十名
預科　一年級插班生十名
藝術教育系　圖音組插班生十名
藝術師範　一年級插班生十名
川邊遠縣分隨到隨考
報名處　重慶鐵板街本校

九醫
專治男女老幼嬰孩花柳（梅毒淋濁下疳魚口）皮膚各症
本院新到最有特效白濁針藥及內服新藥無論新舊白……

潘昌猷啟事

啟者昌猷在渝日久對於本市商號多有往來所有借款均經還清并無滯欠惟因時多疾病先……

……來編號之四十餘張一并竊去誠恐以後發生糾紛故……作廢對于本廠股票將來辦法應由全體股東會議解決用先登報聲明作廢此啓

重慶市勵志工廠啓

桂格麥片

各地商店均有出售

有五十餘年之信用

Quaker Oats

老人牌桂格麥片。爲老幼咸宜之佳美食品。消化甚易。故於年老力衰之人尤宜。補質完全。悅口養體。而煮法又甚簡便。少時食之，至老不厭。

現有兩種。一爲通常。一爲速煮即「新出品」。二分半鐘，即可煮熟。便利非常。

本公司備有精美食譜詳載各種烹煮佳法承索即寄不取分文

上海九江路一號

美商桂格麥片公司

三星牙膏與人生

中國化學工業社出品

總公司上海河南路四四〇號　第二發行所廣東路六八號

川東民食救濟委員會啓事

敝會設立中陝西街中和銀行後樓上凡各處往來一切函電公文希即照交爲荷此啓

……考試期國曆二月二……

四、報名及考試地點　菜園壩本大學

重慶法政專門學校招男女生

一、政治經濟系法律系二年級各招插班生二十名

政治經濟系新生三十名

預科插班生二十名

預備班新生四十名

二、自即日起在牛角沱本校報名

三、二月二十六日在校考試（詳章存校）

校長　甘明蜀

好機會

喂！各商家，各會計師都請注意！

敝公司最近用橡皮機新印出有大批新式賬簿摺據式樣稱爲精美印刷額外優良裝訂燙金尤爲出色堂煌且以廉價出售以期普及大衆都可能試嘗包管你們用後都稱心快勝

大樑子肇明印刷公司啓

益太煤鑛公司召集股東會通告

本公司訂於本年三月二十日午刻假千廝門行街培厚里北川公司辦事處開常年股東會報告十九年度決算并提議各重要事項務希各股東攜帶入場券準時惠臨除分知外特此通告

益太公司董事會啓

新利輪船公司緊要啓事

啓者敝公司新利輪船買辦薛仿堯弊拆永慶和寶號敍函盜用兌票柒百元一紙事經發覺當由永慶和寶號止兌無效並由敝公司將該買辦薛仿堯指交永慶和執事彭質彬君自由處分公司聲明無干惟該薛仿堯既有此種不肖行爲誠恐事前不無假借名義有紅飛墨票在外抵借支取情事除呈由川江航務管理處並函川江航業公會及重慶市商會暨上游商航聯合會聲請備案存查外亟應登報通告凡該買辦薛仿堯私人從前在外所立一切憑條票據未經敝公司正式蓋章認可者統歸無效特此聲明諸維

公鑒

樂山肥皂廠啓事

敬啓者敝廠跑街先生李戴邦因別有營謀已于舊曆年底辭去敝廠職務以後各往來如有買貨接洽事件請向敝廠新派跑街喻明周交涉爲荷特此申明

國民革命軍第二十一軍總金庫庫券檢查委員會第十次檢查糧契稅券準備金報告

本會依據國民革命軍第二十一軍總金庫發行糧契稅券條例第八條之規定對於二十一軍總金庫發行糧契稅券準備金負檢查之責茲於民國二十年二月十六日在總金庫舉行第十次檢查用將結果公告如左

發行糧契稅券總額洋二百萬零零七千八百二十元　內計　一元券一十五萬八千一百七十元　五元券九十六萬五千一百七十元　十元券八十八萬四千四百八十元

糧契稅券準備金總額洋二百零七萬二千八百三十元零五角一仙　內計　現金一百四十七萬四千六百八十九元五角一仙　銀行鈔票四千一百四十一元　短期存放銀行錢莊五十九萬四千元

照二十一軍總金庫發行糧契稅券條例第五條之規定現金準備百分之六十保證準備百分之四十此次檢查結果核與定章相符特此報告

一附記　準備金總額內有萬庫匯款存四萬九千七百一十四元子金存洋一萬五千二百九十六元五角一仙

二十一軍總金庫庫券檢查委員會值月檢查委員張茂芹

民國二十年二月十六日

陳樹卿啓事

敬啓者樹卿在渝自學貿經商以來迄今四十餘載素守本模毫不干外命妻吳氏過門三十餘年家道雍睦茲因岳父逝世甚早岳母孀居內弟吳澤安年幼未及成立與府家計淡泊樹卿以骨肉至戚對於岳母盡孝養之責對於內弟情同手足之誼故昔年澤安將及弱冠樹卿竭力介紹於白象街全記乾菜行學習生理并與伊担保負責澤安學貿期間所有衣履零用各項皆是樹卿補助滿師出號澤安則去另尋生活即少與樹卿家下往來迨至民國十七年岳母去世喪葬費計洋四百餘元暨內姪女出閣妝奩費計洋三百七十元均歸樹卿墊出至今澤安并未償還一錢上年因樹卿小子明元偶然失蹤數月始得歸家一事似涉嫌疑澤安該當地防都拘留數十日事明乃得出禁到民國十九年十一月二十日澤安未做職業生活維艱再四請托王珏章趙華封程春甫李明德唐若影等向樹卿與之說情樹卿再借洋四百元與吳澤安作謀生活甚本當由澤安親筆出有借約爲據雖屬至戚各自爲謀永遠從此脫離往來銀錢一切關係今後澤安對衆親友如有銀錢事往間經手及處世爲人有無干犯法紀不法行爲一切由伊自担責任一概不與樹卿家屬老幼相涉用特登報鄭重聲明統希諒察爲荷

民國二十年二月十六日

△本市雲浪網球俱樂部，每晨皆在青年會積極練習，定下星期日（八日）與鹽業銀行友誼比賽

△八二五火災賑委會，訂期今日宣告結束，

△二十一軍邊防司令部駐渝辦事處傳出確訊，該部經理處長一職，原爲晏翱鳴君，近因陳司令擬將晏調任他職，已調該部行營參謀長劉紹虞繼任，（四川社）（波甲）（採訪團丁）

大川通已裝米六千餘石至宜
黃雲卿又購入朝鮮米萬餘石

此間航業公會昨接申大川通電云，渝航業公會鑒，徑悉，**已裝宜米六千餘石、請飭宜轉渝**，大川通宋（二日）又上海蜀商公益會昨復民食救濟會電云，川東民食救濟會鑒，電函均悉，正召商進行間，得聞**黃雲卿君已與貴會購入朝鮮米萬餘石、已陸續裝上**，價不悉，敝會祇代轉各輪公司，請減水脚費外，餘情黃君當有詳告，特復，蜀商公益會東（一日）

華洋義賑分會 八省積穀首事 將辦平糶

（晨曦社消息）本市市府昨奉廿一軍部訓令，轉飭社會公安兩局，迅將渝城內外極次貧民，會同確切調查，給予證書，以憑購買糶米，原令云，爲令遵事，本府前以軍部集資購米，擬辦平糶，曾經召集市政府會議，議決先由公安團務各局　江北南岸兩管理處，分別調查市區極次貧民人口數目，及日需食米數量，以作標準在案，茲奉軍部政字第一六三三號訓令開，爲令遵事，照得渝城米糧翔貴，民食維艱，本部體念人民，特與此間商界各出巨資，在下江一帶採購糧食，惟目前糧食恐荒，不能不多方救濟，除令江巴縣暫停煮酒，并勸諭有糧之戶，速行出售，更電令綦江南川，隣水等縣，一同勸諭外，查此間華洋義賑分會與八省積谷首事，擬即以存谷辦理平糶，以平市價，用意至善，爲此令仰該市長即飭公安社會兩局，迅速將渝城內外極次貧民，確切調查，給予證書，以憑購買糶米，仍將遵辦情形報查，此令等因奉此，查與本府此次議案適相符合，除呈覆並分令外，合亟令仰該局即便遵照，會同妥速辦理，具報查核，此令云云，

國庫現時無款救濟川絲
須俟力所能及時量爲籌撥
部令商聯會轉川代表查照

全國商聯會，昨奉實業部訓令云，案准財政部咨開，案准貴部大咨，以准行政院秘書處函，奉彙院長蔣發下國府交辦全國商聯會呈，爲川絲衰落，請求撥款救濟，並懇免除捐稅，以資維持一案，奉諭，撥款救濟一節，交財政實業兩部核辦等因，目前庫款雖屬拮据，而川絲急待維持，亦係實在情形，事關財政，咨請核辦見復爲荷等由，准此，查該會所請撥款救濟，如能力所及，亦應量爲籌撥，惟目前國庫仍屬無款補助，相應咨復，查照等因，准此，查此案前據該會來呈，并奉行政院交辦到部，當經咨請財政部核辦在案，准咨前因，合行令仰知照，此令云云，全國商聯會奉令後　業已轉知四川絲商代表李奎安等查照矣，

陳　海波　張氏　緊要啓事

啓者海波張氏夫婦恩斷義絕勢同水火兩不相容曾經呈訴法[…]違論和解業於二月十三日投憑兩姓親屬地方街正證人[…]議明海波張氏從今脫離夫婦關係以後張氏再嫁[…]委均不得干涉聽其雙方自由行動此係兩人心甘意願[…]除呈請法院備查外特此登報聲明

英美日操縱下之保險業
在渝十三家　華商僅兩家

保險公司爲輔助百業，增進社會經濟之有效組織，惟辦理不良，則遺害匪淺，本市保險公司，每次損害賠償時，常有糾紛發生，而公司資本又多屬外商，故得隨心操縱，最近復有關後抵制華輪之舉，記者特將全市保險業調查誌次，

名稱	國別	名稱	國別
保寧	中國	南華	中國
白理	英國	太古	英國
太陽	英國	老公茂	英國
安利英	英國	永亨	英國
公和	英國	華興	英國
聲天雷	英國	美亞	美國
三井	日本		

共計英國九家，中國二家，美一家，日本一家，總計十三家，觀上表，華商與外商爲二與十一之比，而其內部組織，資本多寡，又係駐册于該本國，宜其操縱自如，留心本市商情者，幸勿忽視之也，（波甲乙）

城防部召集治安會議

（青年社消息），江巴城防部因近數日來，一般匪徒，乘冬防已過，軍警防範稍疏之際，到處刦掠，特於昨日召集本市軍警團各機關人員，在部開會，討論防範方法，聞決定內容，爲今後維持本市治安，決不能因冬防已過，而遂稍有疏散，一切組織，并應較冬防時期，尤爲嚴密，俾匪徒不致乘間竊發云云，同時對於市區馬路交通及秩序之整頓，亦有所討論云，

鬼門關又添一個冤鬼
王祖培繼高凌霄而死
李排長怒杖賭徒案

（青年社消息）金沙崗鬼門關城防部排長李培熙，濫刑杖斃賭徒高凌霄一案，自城防部將該排長及助犯查緝員唐俊臣二名，送請二十一軍部訊辦後，關於此項消息，即無繼續報告，茲經本社探得，賭徒中與高凌霄同時被責之王祖培，已於昨二日因傷重在醫院斃命，同時軍部方面，對於此案，亦經一度提訊以李培熙一排長耳，竟一怒之下，杖斃二人，平民將何所措其手足，聞決依法嚴辦云，

省指委會馬箇兩電之應聲
鄧劉陳李均允不干預人民團體

民國社黨務特訊，日前省委會通電全川各將領，請各遵照法規，勿干預人民團體組織及改組事宜，茲探得各軍當局覆電，錄誌如次，（成都來電）四川省黨務指導委員會勛鑒，馬電奉悉，容即轉電敝軍各將領遵照辦理，以重法令，鄧錫侯叩，敬印（又電）渝四川省黨務指導委員會勛鑒，箇電奉悉，查敝軍戍區各縣，對於人民團體改組或重新組織各事，向未干與，尊電所云各情，恐係傳聞失實，除再通令各縣駐軍遵照外，相應電復，即煩查照爲荷，劉文輝叩，敬印（合川來電）四川省黨務指導委員會勛鑒，馬電奉悉，人民團體由黨部領導，由政府監督，法規所定，自當奉行，早已令飭各部遵照矣，承示特聞，陳鼎勛叩，有印，（遂甯來電）四川省黨務指導委員會勛鑒馬電奉悉，敝部戍區內所有人民團體之組織，均係遵照法規，悉由黨部指導政府監督，承電特復，即希查照，弟李家鈺叩，敬印，

城防部取締馬路規則原文
——計共十四條——

青年社消息，江巴城防部二十一軍部訓令，切實整頓市區馬路交通，經該部製定取締行人辦法，佈告軍民一體遵守路情，已誌昨日本訊，茲抄得該項辦法原文如后，「江巴城防司令部取締馬路行人暫行規則」一，市區沿馬路及各車站，兩端均由市政府豎植標牌，上面註明行人一右邊等字樣，以示遵守，一，自方家什字起，至大溪溝曾家岩李子壩止，按街道商場繁簡情形，配置複哨外，以資深軍士持執木棍，指示行人途徑，一，大小轎子及黃包車，一律限定停於指定地點，不得隨便停在車路及人行道，妨礙交通，如違犯者，准其干涉，一，列兵去來馬路，限定走右邊人行道，否則由複哨軍士說明指示之，一，如有官兵單人或數人，漫遊汽車馬路，立即干涉之，如不服干涉者，准其送部處罰，一，大小轎子及黃包車去來限定走汽車路右邊四尺以內，否則立即糾正之，一，乘馬去來，限定行走汽車路右邊四尺以內，嚴禁走入汽車路及人行道，否則干涉糾正之，一，普通遊人去來，一律限定行走右邊人行道上，不得走入汽車路，及去來混走一路如有違犯，立即干涉糾正之，一，一切挑担小販去來，限定行走右邊人行道，不得停放混亂，阻礙交通，否則干涉之，一，商戶櫃台貨攤，限定擺於舖面以內，如有擺出人行道上，立即干涉糾正之，一，往來行人，必須橫過馬路時，由崗兵令其疾趨而過，不得緩行停站，否則干涉之，一，如去來行人橫過馬路，遇各種車鳴笛搖鈴，由崗兵高聲令其避讓，倘有故意當路，不論軍民人等，准其送部處罰，一，如有不肖軍人，或頑神流氓，估乘汽車滋事生故者，應予送部究辦，一，以上各條，自宣佈之日起，倘有違犯者，務須遵照本規定，分別嚴厲執行

社會公安團務各局及商會
將合組租佃調節委員會

（採訪團消息）本市市政府據關廟都郵兩街商民孟美島源等呈請，謂凡各街房屋舖面，由房主出資建築者，應於佃戶租價中，增加建築費，房屋舖面佃戶建築者，應予主方押銀扣除建築費及子金，并列具舖面頂打轉讓辦法，市府當令公安社會等局核覆，茲據覆稱，謂舖面房主建築，於租價中增加建築費固可，但恐相沿成習，本市房租必致太貴，至舖面由佃戶建築，於押銀扣除，亦不可行，應由商會及本市富紳協同商議，共訂辦法，復經市府參議會議決，由社會公安團務商會共同組織租佃調節委員會，專門調解一切佃租糾紛，并籌劃良好辦法，指定社會局擬具簡章條例，限期成立云，（丁）

社會局開工會組織系統會議
——議決要案四項——

遵照新工會法撤銷區分會組織

（中國社消息）市社會局，昨日（一日）召集市黨會工會改組委員會，在該局開會，討論本市各業工會組織系統一案，計到會者，有市黨會代表周德侯，李光炳，市社會局代表劉自忠　徐伯定，工會改組委員會代表李森榮等，當經議決四項要案，茲探得其議案大略如次，（甲）遵照新工會法，本市各業工會之區分會組織，一律撤銷，（乙）渡船提裝運輸各業工會，除依法組織同業公會外，得於各碼頭分設辦事處，（丙）豬毛織造服裝各業，仍依照其工作區別，撤銷區會之組織，各自成立同業工會，（丁）大小木工會所屬之各區會，撤銷區會名稱，依其工作性質，得設辦事處，以上議決，由市黨會社會局會銜令知工會改組委員會遵辦云，

吳純暇函中賀匪猖獗近情

二〇社消息藍紹侶師長，前調該部吳純暇爲宜昌佟團營長各情，早誌本社前訊，昨吳氏特致渝建設日報江總編輯石江一函，述及賀匪之危害民衆，茲探錄原文如次，（上略）渝州一別，恍如三秋，每憶光霽，倍切葵向，弟於本月十四日，由渝上輪，至十五日晚到達宜昌，出巫峽通天旅秦園，沿途經過，托庇無恙，此間賀匪猖獗，危害閭閻，郭滅此撩，惟弟受命於倉惶之際，臨事於危難之間，籌劃一切，頗費心力，倘望不遺在遠，時賜錫針，無任感荷之至，專此恭頌春祺，（下略）

安利洋行欲藉題騙保險費

青年社消息，去年九月花街子火警，被災者共計十餘家，當時有敷戶吳民，以同時被焚之復隆堆棧保有一萬兩之火險，竊疑其有圖財縱火事實，於憤激之餘，曾呈請江巴城防傳案追究，殊後經連訊數次，并從多方偵查復隆被焚，實係鄰屋延及，始由雙方當堂具結了案，斯時承保火險之英商安利洋行，毫無異議，且經其邀由漢口公證行洋人巫特來渝查勘不虛，所有賬據，亦清查週至，宜乎如數賠償，以顧信用，殊該行蓄意藉題拖騙，始則滿口承認，繼則多方推延，迄至最近且竟以十餘字之滬電相示，謂總行已與其他兩家通過，決不賠償等辭，現復隆幾經交涉無效，決對該行提起訴訟云，

一高校學生突然增多
▲報名投攷者六百餘人

巴縣第一高小校，自去夏由戴亞成君接任校長後，積極整理，煥然一新，因此學生進步甚速，成效大著，本期開學前數日，報名投攷學生，竟達六百餘人之多，該校定額原爲三百餘人，且房舍有限，勢難盡數收容，因此僅能勉收容四百餘人，現聞該校已於前日開始行課矣，其被拒之二百餘名，不免大失所望云，

王理三罰金二千
撥作一高改修費

（教育社消息）巴縣白市鎮卸任場正王理三，虧吞團學款一萬六千餘元，迭誌渝市各報，茲探得縣團委會召集該鎮清算會各員及士紳多人，在團委會辦公室公開核算，核算結果，王理三之侵吞團學款，逐條實在，當由縣長判決，以王理三目無法紀，侵蝕公帑，除任內所欠

自　特
燃　別

本廠創辦以來出品精良久蒙各界推許現復呈准廿一軍部暨四川省政府特爲嘉獎減免各稅近爲適應需要計製造各種手電池及鄉村電話電鈴並審廠所用大[…]無不齊備茲又擴充營業由區[…]

九福
乳白魚肝油
世界獨一優良無比

在全世界最濃厚之乳白魚肝油。不過一百八十餘倍。九福乳白魚肝油。有二百二十餘倍。故其營養之富。世界獨一。

▲特點

（一）九福乳白魚肝油。維太命含量最多。係用動物標定。在各種同樣製劑之上。

（二）化學上手續最完善。味美易服。且易消化。見効迅速。

（三）充分乳化。永不致分離或併塊。

（四）絕對不含鹹質。

（五）效力永久不變。人人宜服。四時宜服。

▲功用

助發育。健胃腸。補肺氣。強筋骨。促進鈣質正常之新陳代謝。增益人身抵抗傳染之能力。孕婦，乳母，長成兒童，發育男女。尤宜常服。

每瓶足十七兩　國內外藥房均有出售

上海白克路十四號　九福公司發行

美國上等油質　華商統銷全國

點光華洋油

全川總經理處　重慶市商業場　聚興誠三層樓

上海光華洋油公司

重慶江合協記煤鑛股份有限公司啓事

敬啓者茲經本公司股東會議決定於國曆二十年四月一日在重慶中營街培厚里內本公司地點開常年股東大會務希屆時惠臨籌商一切爲盼此啓

借款四千餘元，由理三自己償還外，另罰洋二千元，以作改修縣立第二高小校之用云，

眞武山上 饑民塞途

昨三號，爲廢曆正月十五日，記者爲採訪職責所迫使，不得不向南岸眞武山一行，午前九鐘由城出發，沿途惟見嗁饑號寒之貧民乞丐甚多，計老弱殘廢，約占十分之三，其餘小孩幼女占一，貧民占五，遊僧野道占一，總共約有二百餘人，均屬無力或無法謀生之類，內有手捧靈牌之女子二，一稱亡父，一稱喪母，無獨有偶，狀極悲慘，亦有燒拜香者，但不及往年之盛，是或推行新曆之功歟，（甯甲乙）

巴蜀體育社 基金五萬元

本市巴蜀體育社，自成立以來，成績頗佳，內部設備完全，購置器具衣物，及讌客招待費，聞已超過五千多元，其基金尚屬充足，約有五萬元之譜，來源大都由各方募助，該社現設辦事處于儲江旅社，（波甲）

孔澤民反共

二〇社消息，青年共黨孔澤民，現任一師二旅軍醫，深知共黨政策，不適合國情，禍國殃民，莫此爲甚，刻己大澈大悟，極力從事反共工作，以盡勛懲，並聞曾經破獲共黨重要份子，上峯特加優獎云，

縣黨會函土地局 謂珊瑚壩非公產

採訪團消息，本市南紀門外，珊瑚壩一帶地方，曾由前縣議事會，出價承買管業，嗣奉中央明令，撤銷各縣縣議事會，所有自治經費財產，均飭交縣指委會保管，招商包收佃租，其佃租每年由巴縣政府，出示曉諭該地各佃戶遵照繳納，毫無更易，近因市土地局清理沿河官產，誤會該地爲公地，鳴鑼通告，餘計凡珊瑚壩一帶居民，若在縣指委會投佃者，概作無效，以致該地居民，對于應納例租，多懷觀望，昨承包地租人萬茂正，特呈報縣指委會，請示辦法，該會除致函土地局聲明其中經過，免滋誤會外，并轉請巴縣政府，再行明白佈告，以釋羣疑云，（丁）

龍隱鎮十開花燈

（民衆社消息）縣屬西里龍隱鎮，水陸交匯，人烟稠密，然教育未能普及，一般人民對於舊有習慣，根深蒂固，當此廢曆年節，仍照舊例閉戶停業，互相賀年並於上元日，由社會（袍哥）向各鋪戶募貲，製扎龍燈獅燈以備慶賀，已於二十八日出燈，沿街玩耍，晚間後大放花炮，鼓樂喧天，異常熱鬧云

康寧醫院停診

因院長被毆傷重

康寧醫院於昨停診，並發敬告病人書如下，敝院院長兼醫生陳熙，因於廢曆去臘，被人凶毆傷重，不能診病，日前敝院長傷漸有好的傾向，腦部稍爲清醒，知現在來院診病者益多，每空候多時，負疾而退，因此敬告病友，請在敝院長傷未全愈以前，駕臨別院診病，至于敝院長被人凶毆情形，知爲多數病友關心，除由檢察官在刑庭提起公訴而外，亦不能不敬告各位，藉知端倪，廢曆去年臘月二十七日晨，陳院長到吳處長楨幹家去交涉房屋，返至雙桅子巷，突遇房東許運青，逼到伊家算帳，不許宅後，彼尊乃以日本帝國主義強迫簽訂二十一條的手段，勒令書約簽字領押，限期無條件搬家，敝院長以過去損失，培修房屋，用款甚巨，損失尚不小，且突令搬遷，新佃房屋，事實上亦甚困難，並且陳院長亦係中華民國的國民，同受法律的保障，當不能受此無法無天強迫意旨的威脅，因此未敢畫約領押限期，乃許錫之許運青等其計不逞，竟在馬蹄街古公館巷內深入無人處，用凶毆打，以洩其忿，並現在仍用此強迫手段，勒將本院佃客逐一書約，限期搬家，彼以爲人盡可欺法儘可無，意志儘可強迫，重慶人並非在法律保障之列，重慶市並非在青天白日之下，不然何至無法無天，爲所欲爲，竟至於如此，敝院長受傷固不足惜，而此事情形之重大，影響及國家法律，及社會治安不小，敝院長深信二十世紀，法治時代的中華民國的法庭，維持社會治安的軍政當局，對於任何國民的生命財產，自當依法保障，望各病友安心，靜候法庭解決，萬不要一時受感情之衝動，做此時代所不容許的直接行動也，爲此敬告病友，務希珍重，鳳凰台街康寧醫院啓，

販運嗎啡人犯 錢阿濟等處徒刑

青年社消息，二十一軍部破獲太華樓之嗎啡案內人犯錢阿濟等，昨已分別判決，并訓令巴縣縣長陶均逸撥監執行，原文云，爲令發執行事，查本部審理錢阿濟等造運嗎啡一案，業經訊明判決，錢阿濟一犯，自認販運嗎啡，特依本部所定造運嗎啡暫行條例第三條規定，處以有期徒刑三年，康子惠一犯，供認運輸嗎啡，并依同條規定，處以有期徒刑一年，王兆祥一犯，意圖營利，以館舍供人設廠，製造嗎啡，特依同條第四條規定，處以有期徒刑二年，在案，除提案宣示外，合亟抄錄判決書，連同錢阿濟康子惠王兆祥三犯一併令發到縣，仰該縣長即便遵照，撥監照判執行，仍將執行日期報部查考，此令云云，

藝術家組俱樂部

並將出藝術專刊

二〇社消息，此間藝術界，有「綠氏，鄭道，李梵天等，因鑒於本市向乏藝術團體之成立，特邀集同志多人，組織一『藝術家俱樂部』，目的在發揚藝術精神，兼謀正當娛樂，現已分別推定負責人，籌備一切，向公安局及市黨會立案，大約一週內即可成立，并已商妥此間某日報副刊，每星期出一『藝術專刊』，至其臨時辦公地點，則在鉄板街西南美專校云，

疋紗運輸公會 集資購置貨車

—每小股五元—

新世界社消息，本市疋紗挷製運輸勞工會，現因馬路將成，創辦合作社，須購置人力貨車，募股組織，每小股以五元計算，曾經決議，并呈請主管官廳立案，俟大會會議後，視價值若干，再定股本之多寡，劉正積極籌備云，

商場消息

匯兌 ▲貪交有人 ▲勢尚平穩

昨日（三號）申匯行情，計一千三百七十二元之三申電匯，一千三百七十七元之三底，一千三百八十八元之四五月，一千三百九十四元之五六月，因貪交有人，勢尚平穩云，

銀市 ▲市無定局 ▲銀風愈緊

種類	價別
川大元寶	十五千零四五十
零	十四千八九百文
渝老半元	九二折
渝新半元	六六折
川老半元	七四折
川雜半元	四二折
龍雙毫	七九折
老二毫	六九折

棉紗 ▲行情愈趨愈下 ▲形勢仍難看穩

昨日棉紗行情，愈趨愈下，細紗由四十八九跌至四十元，後始轉爲三百四十四元，成交約百包上下，而形勢仍難看穩云，

支數	牌名	市價
二十支	藍鳳	三百四十四
二十支	鴻禧	三百四十四
二十支	單地球	三百三十九
十支	紅魁	二百八十九
十六支	汽球	三百卅

藥材 △各種土貨 △市仍平疲

種類	價目
山漆	二十元
天麻	一百五十六元
腳麻	一百廿五元
云風	五十五元
雷丸	一百十二元
夜肉	十八元
伏花	二十二元
前胡	八十元
吳于	一百四十元
瓜仁	四十八元
瓜壳	一百元
敍黨	三十四元
大吉	一百十二元
寨光	九十幾元
云苓	一百廿幾元
胆草	二十二元

乾菜 △銷路不旺 △市遂平穩

種類	價目
澌代	廿三元幾
尤魚	一百八十元
胡椒	一百五十八元
析皮	五十八元
墨魚	一百〇八元
洋菜	八元八十元
蛋菜	二百六十元
節檜	九十六元
三角珠	四百八十元
大金鈎	二百三十六元
小金鈎	二百元
八支開參	四百六十元
十六支開參	三百九十元
木耳	一百七十幾元

山貨 △雜皮貨少 △市仍高翔

種類	價目
正路羊皮	一百六十幾元
黃皮	四十三四元
水皮	二十一二元
原莊黑毛	一百卅幾元
原莊白毛	一百七十幾元
棓子	五十三四元
羊毛	四十幾元
鴨毛	四十幾元
狐皮	六元幾
獺皮	九元幾
青中	一元
花貓	一元四

茶市 ▲生意清淡 ▲銷路疲滯

種類	價目
安徽薔薇	每筒五元幾
五頭下宮茶	一元五六
四頭谷茶	一元一二
老牌下宮茶	一元六七
頂上香片	一元一二
頂上龍井	二元幾
桑尖	二元幾
中牌香片	七八角

五金 ▲來源稀少 ▲市看上漲

種類	價目
鉛條	二十元
鉛皮	三元
鋼條	二十四五元
十二三號鉛絲	十六七元
四五六分洋釘每桐	二十四五
七八九分洋釘每桐	十七八元
板鐵	十六七元
漢陽生鐵每磅	二百三四十元

糖市 ○白糖銷路不弱 ○紅糖亦看漲

種類	價別
車糖	二十八元幾
粗砂	二十九元幾
尖莊	二十四元五六
中莊	二十三元六七
次莊	二十二三元
正另	十四元五六
富窶	缺貨
本山	同
桔糖	同

油市 ▲貨少銷疲 ▲價仍奇昂

種類	價目
桐油上貨	三十元
次貨	二十六元幾
菜油	三十元零四五
花油	二十九元三四
麻油逐貨	四十一元
順貨	三十八元

牌名	價別
美孚老	十三元七八
美孚鷹	十三元五六
僧帽	同
元寶	十三元六七
幸福	十三元四五
紅星	十三元六七
光華	十三元三四
大明	同

米糧 △上游開關 △價漸平和

種類	價別
小市山米	每斗四元七八
刁尖可米	每石四十一元幾
刁尖磧米	每石三十七八元
糯米	每石四十五六元
黃豆	每石三十元零
胡豆	十七八元
豌豆	二十元幾
綠豆	三十六七元
白飯豆	二十一二元
白芝麻	四十二三元
小麥	二十一二元
花生米	每百斤二十元
小海椒	三十一元
大海椒	二十四元
高粮	每石十八元幾
南瓜子	四十二三元
包谷	十八九元

航情 ▲出口甚多 ▲進口極少

旗別	輪名	駛期	到達地	現泊地
進口				
華旗	其春	三日	吉渝	打魚灣
出口				
華旗	富順	同	同	玄壇廟
美旗	其春	五日	宜昌	打魚灣
華旗	覽江	四日	嘉敍	太平門
華旗	民安	同	宜昌	同
華旗	民治	同	同	同
華旗	福順	同	同	玄壇廟
華旗	江津	同	江津	元通寺
華旗	民生	同	涪陵	千斯門
華旗	民用	五日	同	同
華旗	平福	同	合川	同
華旗	長寧	同	同	同
華旗	定遠	四日	同	同

□□廠啓事

□□牌商標不許□□此啓

總廠設江北黃葛樹文筆沱
分售處設重慶千廝門十五號

披竊聲明

啓者予由趙家渡大興發立票一張計洋四十元渝向蘇漢卿交兌殊途被竊此票無論何人拾得概作無效

平民書店

民刑辯訴文集

本集乃就代被告人所撰之辯訴文○彙集成書○皆是精心結撰之作○計分四集○

一民事部　二刑事部　三特種刑事部　四行政訴願部

以辯訴文或上訴狀爲主體○意見書次之○而原訴狀或判決書則附錄於後、以資辯明○每案皆冠以提要○俾閱者一目了然○無論一審二審三審、或更審再審○要皆屢經辯護○務期達到勝訴目的而後已○凡法官律師○均目爲學生及一切民衆○皆不可不備之書也○有司法院長下與惠爲高決院院長林翔及諸名法律家○序言或題字○精裝一元六角○平裝一元二角○外埠函購寄費加一

發行所商業場

北碚發行的 嘉陵江日報

六特色

一，每日必有短小精幹的時局消息
二，每日必有峽區事業的進展消息
三，每日必有關係重大的社會消息
四，常有切於應用的各種常識
五，常有省外以及國外的重要通信
六，常有少年義勇隊在西康新疆甘肅等地的採集通信

兩事項

一，訂閱本報請先惠費每月三角每年三元郵費在內
二，惠登廣告取費從廉

北碚現有郵局款可匯兌如感不便請以半分郵票替代

重慶民生藥房特別啓事

啓者本藥房際値房屋告竣暫行交易且俟各貨到齊再爲正式開幕專運歐美原質藥料以及著名醫士馳名家用衛生良藥發行漢口民生經驗最效藥品經售東洋仁丹各色劃瓷顏料暨蘇東坡乘驗註册商標各種靈藥並婦女化粧蘇廣雜貨押羅萊富應有盡有以供各界採購價格又極低廉如蒙賜顧無任歡迎

住中區馬路楊家什字口

白濁福音

莫説服藥無效，須購確有效濁淋之民生白濁丸，無論何種白濁，保能服根，即癒無恙，每瓶大洋壹元

漢口四官殿民生藥房發行、本外埠各大藥房均有發售

鴉氏 當歸露

▲調經活血 ▲白帶聖藥

凡婦女屢氣微弱精血乾枯每因傷風寒熱或少運動或欠沐浴日久失調帶症即起若不速治不但生育維艱而血崩乾血諸病必接踵而起鴉氏醫師早慮於此悉心秘製當歸露誠治帶之唯一聖藥矣 功能滋陰補血調元固本散寒 則帶症永絕 如能常服不但止帶並治腰酸腹脹頭昏水失骨節痠乏力神衰目眩諸症及種子益壽 亦不難立見奇效矣

服法 每日服三次每次一調羹飯前半小時用開水冲服

價目 大瓶大洋二元 小一元二角 每打二十元 十二元

總發行所重慶大陸大藥房

鴉氏 止咳露

▲潤肺補肺 ▲專治百癆

肺爲臟腑最嬌嫩之一部在體質柔弱者風寒易侵每因寒熱內犯肺氣滯塞或氣管發炎均能引起咳嗽日久不治則痰壅氣喘咯血成癆此露新法配製化合周密 能治百癆有止咳化痰之奇功有肅清肺菌之特效 凡傷風咳嗽氣喘痰塞無論男女新舊肺癆病最宜服用鴉氏止咳露患者購服方知言之不謬矣

服法 每服一調羹日服三四次開水冲服小兒減半或服三分之一

價目 大瓶大洋二元 小一元二角 每打二十元 十二元

總發行所重慶大陸大藥房

光線治療機 主治肺病腸盲子宮病衛斑酒刺皮膚病

電氣治療機 主治梅毒白濁花柳病風溼麻木精神病

愛克斯光線 專爲照見骨骼臟腑內部隱疾

重慶龍王廟街電療醫院

醫師吳合浦啓

上海印書館招股廣告

同人等有鑒于革命成功大局統一訓政開始百凡待舉根本建設之圖莫先于教育之普及文化之發揚欲求達此目的尤非從輔助文化生產事業下手不可故有上海印書館之計劃及組織集資暫以兩萬元為限以兩萬元之資金在交通方便之上海足當內地四萬元而有餘同人等無與一業必再三考慮足踏實地循序漸進務求穩固不徒空言眩衆誤己誤人本此進行成功可望凡國內著作家教育家書業同行以及與本館表同情之各界人士如願入股者均所歡迎每股國幣百元限定本年三月卅一號截止

重慶經收股款處 天主堂街重慶書店 上陝西街永興隆號

臨時經理 楊世才
臨時會計 梁策軒
總編輯 唐幼峯

發起人 盧作孚 王曉雲 朱汝謙 鄺弼臣 邱穉清 胡希賢 何小勳 黃源深 夏文瑞 林竹君 金秉卿 黎豁生 梁九皋 黃小齋 何鏡涵 唐幼峯 梁伯雍 劉屬九 楊世才 陳厚海 陳訓初 梁策軒

附註 簡章函索即寄 發起人已認足股本伍千元 總發行所已租定上海閘北東寶興路二七三號

——最近出版之新上海是到上海人人必讀

本號創辦漢口歷有年所廣採道地材料聘請名師督製北尾雞毫羊毫各種名筆應有盡有工作精雅揮之如意早為書家所鈔許茲為便利顧客起見特在渝埠設立元茂分店以廣推銷如蒙各界賜顧廉價歡迎

重慶下陝西街余家巷口元茂筆墨莊漢口周松茂批發處啓

電池界之領袖

永備牌整體電池。更有力。更可靠。更光亮。且更耐用。其為全球最精美之電筒用電池。自無疑義。各處上等電料店均有出售

謹防僞品冒充

EVEREADY 永備牌

美國製造

永備牌整體電池——耐用經久

美國紐約永備廠製造

2917

勵志機器工廠啓事

…者敝廠于本月二十二日夜二鐘許被竊賊逾壁潛入竊去皮箱一口內盛換…股款疑書籍十餘本并本廠署名股票一本上有領…存根連同未領者以…

景昌 重慶
▲工作最精細
▲價格最相宜
▲無論…

重慶大學招考插班生

一年級 文理預科一年級

二資格 (甲)高級中學修…以上者 (乙)舊制中學畢業者

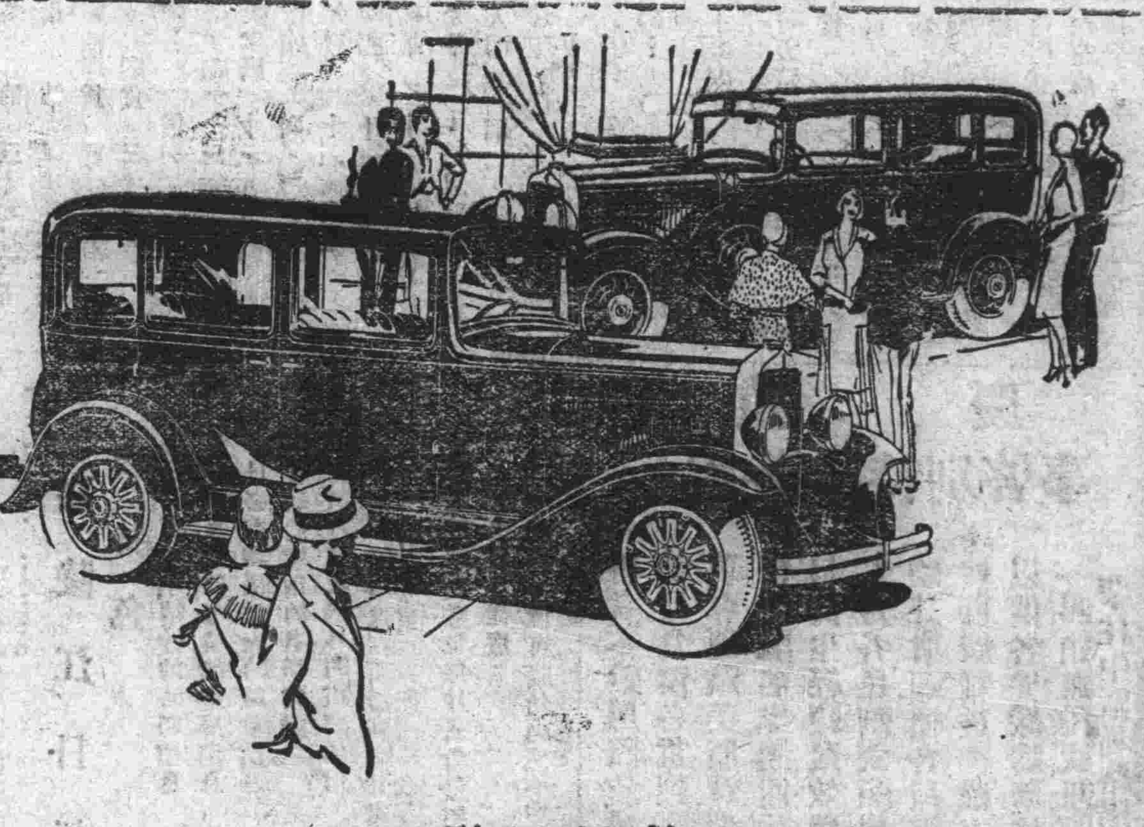

社會好感

最有力之担保品也

各業莫不視社會好感。為一種最實在的最令人羨慕的資產。因此種好感。得之殊非易易。從未有偶然而來或不勞而獲者也。十五年來。達極兄弟汽車公司所得之社會好感。彰彰在人耳目。今則其最新出品。能包羅達極歷來各種特色。以言效用舒適及式樣。無一不佔時代之先。於是社會對達極之好感。無形中又進一步矣。諸君至此。當可深信達極車主之歡喜。為有根據的。其意義較任何書面担保品。為尤有價值也。

歡迎參觀

四川總經理 **美商美信洋行** 重慶市中四路會家岩

P8.27-2-31.

DODGE BROTHERS
SIXES AND EIGHTS

重慶市商會私立職業學校附設補習班招生廣告

一宗旨 本校附設補習班原為商家子弟及其他國文英算智識稍差者而設現已開辦有年其升入本校職業商科班并其他中級學校肄業者實不乏人茲仍繼續招生辦理俾於最短期內得補足其差欠學識以為他日升學之備

二名額 額定四十名

三年齡 十一歲以上十五歲以下

四試驗 文理粗通年齡相符者即予取錄

五學科 國文 英文 算術 三民主義 歷史 地理等科就中以前三科為較重

六徵費 (甲)學費 每期十元 (乙)食費暫定三餐二十八元 兩餐二十元 一餐十三元 有餘退還 不足照補 以上各費均於入校時預繳

七報名 自二月十五日起在本校三忠祠稽查處或官井巷呂祖殿校內報名

八開學 三月一日

九校地 官井巷呂祖殿內

中華民國二十年二月

校長 溫少鶴
主席校董 趙資生

重慶市商會私立職業學校招收新班學生廣告

一名額 招收商業科第六班學生五十名

一資格 曾在後期小學畢業者

一攷試科目 國文 三民主義 數學

一報名 定國曆二月十五日起二十八日止來本校報名并繳信金一元最近四寸半身像片一張填具詳細通信地點并繳畢業證書

一試地及日期 國曆三月二日在重慶縣廟街本校舉行入學攷試

一徵費 應繳各費列后 一學費 每名每期八元 二食費 每名每期暫繳洋二十五元有餘退還不足照補 三書籍費每名每期暫繳洋五元

一畢業 商業科遵照新學制職業學校規定三年畢業其成績優良者得由本校介紹到商場服務

中華民國二十年二月　日

校長 溫少鶴
主席校董 趙資生